



**PROTOKOLL**  
fra  
møtet i Omsetningsrådets arbeidsutvalg

**torsdag 7. desember kl. 10:00**

**(Møte nr. 11 2006)**

Møtet ble satt kl. 10:00

Til stede: Ottar Befring (leder), Steinar Hauge, Harald Mork, Anne Osland og Bjarne Undheim

Fra SLF: Per Gunnar Skorge, Tor Erik Jørgensen, Håvard Mjelde, Nina Strømnes Rodem, Hilde-Kari Skarstein, Hilde Gunnufsen, Sveinar Skjevdal, Øyvind Breen, Bjørn Skjeppe og Anne Bakke

Lederen fastslo at møtet kunne gjøre vedtak.

**1. DAGSORDEN**

**Vedtak:**

Dagsorden godkjennes uten merknader.

**2. GODKJENNING AV PROTOKOLL**

**Vedtak:**

Protokollen fra møtet i Arbeidsutvalget 22.11.2006 godkjennes.

**Innhold:**

1. Dagsorden
2. Godkjenning av protokoll nr. 10 – 22. november 2006
3. Vektdifferensierte omsetningsavgiftssatser for svin i 2007 – Foreløpig  
Vurdering s. 3
4. Anvendte satser for omsetningsavgiften på kjøtt 2007 s. 9
5. Sats for prisnedskrivning på smørolje for avtaleåret 2006/2007 s. 13
6. Sats reguleringstransport 2. halvår 2006 s. 15
7. Satser for prisnedskrivning av kasein for 2. halvår 2006 s. 17

Sak nr.: <b>3</b>	Sektor: <b>Kjøtt</b>	Beslutningsnivå: <b>AU</b>
Behandling: <i>AU: 07.12.2006</i>	Tittel: <b>Vektdifferensierte omsetningsavgiftssatser for svin i 2007 - Foreløpig vurdering</b>	Saks nr. (DL): 200604085- /514.43

Beskrivelse: Nortura har i brev av 24.11.2006 foreslått innført vektdifferensierte omsetningsavgiftssatser på svin fra 01.01.2007 som et tiltak for å redusere overskuddet av svin.

Hjemmel: Lov 10. juli 19636 til å fremja umsetnaden av jordbruksvaror, forskrift av 29. juni 1999 nr. 763 om omsetningsavgift på jordbruksvarer, og om overproduksjonsavgift på melk og forskrift 14. mars 1996 nr 1377 om markedsregulering av norskprodusert kjøtt.

Møtebehandling i AU: Enstemmig vedtak.

Vedtak: [Det bes om at Statens landbruksforvaltning vurderer ytterligere forholdene omkring innføring av vektdifferensierte omsetningsavgiftssatser på svin, og kommer med en tilråding overfor Arbeidsutvalget og Omsetningsrådet i januar 2007.](#)

## Vektdifferensiert omsetningsavgiftssatser for svin i 2007 - Foreløpig vurdering

Prognosen for 2007 viser et overskudd på svin på 11 900 tonn dersom man legger målprisuttak til grunn. Gilde Norsk Kjøtt (GNK) har med bakgrunn i markedssituasjonen siste året vært tilbakeholden med å løfte slaktevektene til et kostnads- og markedsmessig optimalt nivå som for GNK er vurdert til ca. 80 kilo. Dette hevdes å ha medvirket til å skape en nisje for noe større slakt, noe som i neste omgang har påvirket konkurranseforholdene i produsentmarkedet.

GNK har henvendt seg til Norges Bondelag og Norsk Bonde- og Småbrukarlag hvor de har bedt dem drøfte situasjonen i svinemarkedet med vekt på produksjonsnivå, prisnivå og prisutviklingen for svinekjøtt, jf. brev av 25.10.2006. Dette med sikte på å legge rammer og nødvendig forutsigbarhet for en framtidig svineproduksjon i god balanse med utviklingen i forbrukermarkedene.

Faglagene mener at situasjonen er så alvorlig at det er behov for å anvende et bredt sett av virkemidler, jf. brev av 20.11.2006. Tiltak som iverksettes må raskt bidra til balanse i markedet, hvilket blant annet er tilfellet ved tiltaket reduserte slaktevekter. I den forbindelse vises det til at tiltaket må følges lojalt opp av alle aktører. Faglagene ber ut fra dette om at GNK *”fremmer forslag for Omsetningsrådet om at det innføres en differensiert vektbasert omsetningsavgift for svinekjøtt. For å gjøre systemet mest mulig enkelt og oversiktlig foreslår vi at det innføres en ekstra avgift for vekter over 78 kg.”* Nortura (tidligere GNK) har med utgangspunkt i oppfordringen fra faglagenes foreslått en vektdifferensiert omsetningsavgiften for svin for 2007 med følgende satser og virkning fra 01.01.2007:

Vektklasse	Avgift
under 75 kg*	kr 2,00
75,1-79 kg	Kr 3,00
79,1-85 kg	Kr 3,50
over 85,1 kg	Kr 4,00

\* gjelder også purker og råner

GNK har av tidsmessige årsaker ikke tatt forslaget opp med Kjøttbransjens Landsforbund (KLF). GNK er bekymret for at saksbehandlingen og nødvendige systemtilpasninger kan komme i konflikt med behovet for senkede slaktevekter fra nyttår. De ser også at opplegget kan innebære behov for justeringer etter hvert som erfaringene øker. GNK ber om at *”Omsetningsrådet gir markedsregulator, i løpende dialog med rådets sekretariat, nødvendige fullmakter til å detaljtilpasse opplegget underveis”*.

KLF er av SLF informert om forslaget fra Nortura. KLF stiller seg kritisk til forslaget fra GNK, jf. i brev av 28.11.2006. Kort oppsummert påpeker de følgende:

- Den prosess som har vært i denne saken representerer et brudd på gjeldede praksis og retningslinjer som markedsregulator skal følge når slike forslag fremmes.
- KLF har sluttet opp om tiltak som er iverksatt av markedsregulator.
- Private slakterier mister ett av sine to konkurranselementer, nemlig vekt.

- Forslaget svekker slakterienes økonomi ved at de blir mindre effektive ved at slaktet blir mindre. Spesielt gjelder dette slakteri som har spesialisert seg på tyngre griser.
- Avslutningsvis ber KLF om at prosessen følger normal prosedyre og at det foretas en bred drøfting av hva som bør gjøres og en ev. bruk av avgiften slik det er forelått.

### **SLFs vurdering**

Svinemarkedet er i en svært vanskelig situasjon med stort overskudd både i inneværende år og ikke minst i 2007 hvor det er prognosert et overskudd på hele 11 900 tonn. Gilde har derfor sett behov for å be faglagene om hjelp. Faglagene mener innføring av en vektdifferensiert omsetningsavgiftssats er et aktuelt virkemiddel.

Overskuddssituasjonen for gris er i 2006 tatt hånd om ved bruk av pris, eksport og ekstraordinære tiltak som ”slakting ved ekstra lett gris”, ”kompensasjon for lavere slaktevekter” og økt satsning på generisk markedsføring. Forslaget for 2007 innebærer at man som tidligere benytter pris og eksport. Prisen vil av markedsregulator bli benyttet i sterkere grad enn tidligere. I tillegg legges det opp til en økt bruk av generisk markedsføring av svin. Videre vil omsetningsavgiften benyttes i form av en vektdifferensiert sats for å stimulere til lavere vekter, og dermed lavere tilbud av svin. Nortura har forutsatt at vektene i gjennomsnitt skal reduseres med 4 kilo. Ut fra dekningsbidragskalkylene utført av GNK totalmarked vil det ikke være lønnsomt for produsentene å levere gris tyngre enn 75 kg.

Det er to viktige forhold som spesielt må vurderes i forhold til hjemmelsgrunnlaget i omsetningsloven og markedsreguleringsforskriften:

- 1) kan omsetningsavgiftssatsen nyttes direkte som reguleringstiltak
- 2) kan innføringen av en differensiert omsetningsavgift på svin føre til brudd på den nøytralitetsforutsetning som skal ligge til grunn for markedsreguleringen, jf. markedsreguleringsforskriftens § 3<sup>1</sup>

#### *Avgiftssatsen som reguleringstiltak - hjemmelsgrunnlaget*

Etter omsetningsloven kan det opptil ett år om gangen fastsettes avgifter for gitte produkter, jf. § 5. Videre legger loven føringer for hvordan den innbetalte avgiften skal nyttes, jf. § 11: ”Dei pengane som kjem inn [...] kan berre nyttas etter vedtak av Omsetningsrådet til å fremja umsetnaden av vedkomande varor”.

Loven omtaler ikke bruken av omsetningsavgiften som reguleringstiltak, kun som en finansiering av tiltakene. Omsetningsavgiften har ikke, etter det SLF kjenner til, tidligere vært benyttet direkte som reguleringstiltak. Derimot har den i et samspill med prising i perioder vært benyttet for å stimulere til økte leveranser i perioder av året der det er behov for god tilførsel. Eksempelvis for svin settes avgiften ned om sommeren for å få dekket opp den økte etterspørselen etter varer som følge av grillsesongen. Det samme gjelder for sau/lam hvor man tidlig på høsten har stor etterspørsel etter ferskt lammekjøtt.

---

<sup>1</sup> FOR 1996-03-14 nr 1477: Forskrift om markedsregulering av norskprodusert kjøtt § 3: ”Markedsregulator skal søke å gjennomføre markedsreguleringen slik at det oppnås mest mulig like konkurransevilkår innenfor omsetning av norskproduserte produkter av kjøtt”

Det faktum at avgiften tidligere ikke direkte har vært benyttet som et reguleringstiltak, vurderes av SLF så langt ikke å være noen avgjørende eller absolutt skranke mot innføring av en slik vektdifferensiert omsetningsavgift. Omsetningsavgiften er tidligere brukt i reguleringssammenheng, jf. de sesongmessige svingninger som er omtalt tidligere. Det avgjørende vil nødvendigvis måtte være graden av alvor i den oppståtte reguleringssituasjonen, sammenholdt med formålet med avgiften, jf. Omsetningslovens § 1. Omsetningsavgiften skal fremme omsetningen av svinekjøtt, dvs. realisere den målpris jordbruksavtalen har fastsatt. Markedsbalanse er en forutsetning for målprisuttak, jf. markedsreguleringsforskriftens § 3<sup>2</sup>, og i dette arbeidet er markedsregulator helt avhengig av å kunne benytte virkemidler som er tilstrekkelig virkningsfulle. Om det betyr bruk av avgiften selv eller tiltak finansiert over avgiften, kan vanskelig sies å være avgjørende. Markedsreguleringsforskriften setter heller ingen andre formelle begrensninger for markedsregulator i reguleringsarbeid enn rene effektivitetshensyn – og selvsagt hensynet til konkurransenøytralitet i omsetningsleddet.

#### *Innføring av en differensiert avgiftssats og forutsetningen om konkurransenøytralitet i markedsreguleringen*

Som tidligere nevnt stiller KLF seg kritisk til vektdifferensierte avgiftssatser fordi disse fører til at vekt som konkurransefaktor avvikes og fjernes, og rammer slakterier som av effektivitetshensyn har spesialisert seg på tyngre griser. Slik SLF oppfatter KLF, vil reduserte vekter også føre til reduksjon i salget ”målt i kilo på stykningsdeler”, noe som vil kunne bety tapt volum og markedsandeler. KLF fremhever at Nortura på grunn av sin rolle som markedsregulator og markedsleder, vil få mulighet til å ”sortere ut” de tyngre grisene til egen produksjon. KLF antyder derfor at de private slakterienes oppslutning om markedsregulators tiltak ville kunne bedres dersom man fikk tilført levende gris fra produsenter som leverer til Nortura, som kompensasjon for innføring av lette vekter.

Som nevnt tidligere gir markedsreguleringsforskriften vide fullmakter til markedsregulator i reguleringsarbeidet. Omsetningsavgiften kreves inn for å gi markedsregulator et redskap i arbeidet med å balansere markedet og dermed realisere målpris for produsent. Derfor trekkes også hensynet til effektivitet frem som grunnleggende for markedsregulator. I tillegg skal reguleringsarbeidet ta hensyn til at utøvelsen av reguleringsarbeidet, dvs. iverksetting av de ulike tiltakene, fører til ”like konkurransevilkår innenfor omsetning av norskproduserte produkter av kjøtt”.

SLF ser at de forhold som det blir pekt på fra KLFs side er prinsipielt viktige forhold ved en slik regulering av markedet. Innføringen av differensierte avgiftssatser basert på vekt vil kunne medføre markedsendringer som vil kunne påvirke konkurranseforholdet mellom aktørene i markedet, og forutsetter etter SLFs mening en mer utførlig og grundigere utredning, samt drøfting med markedsaktørene.

#### *Fastsettingen av en differensiert omsetningsavgiftssats på svin*

I dag fastsettes maksimalsatsene for svin i forskrift fastsatt av LMD, jf. forskrift om omsetningsavgift på jordbruksvarer og om overproduksjonsavgift på mjølk, mens arbeidsutvalget etter samme forskrift har hjemmel til å fastsette omsetningsavgiften innenfor

---

<sup>2</sup> ”...søke å ta ut målpris i samsvar med forutsetningene om at målpris skal kunne oppnås ved markedsbalanse....”

gjeldende maksimalsats. SLF ser ingen formelle vansker ved innføring av differensierte omsetningsavgifter innenfor det eksisterende maksimalsatssystemet.

### **Saksbehandling og prosess**

Nortura viser i brevet til at forslaget om bruk av en vektdifferensiert omsetningsavgiftssats for å regulere overskuddet av tidsmessige årsaker ikke er diskutert med KLF. KLF har etter orientering om saken fra SLF gitt tilbakemelding på at de er kritiske til hvordan Nortura har opptrådt i denne saken. KLF forutsetter at Nortura kontakter KLF og drøfter forslaget om differensierte avgiftssatser før SLFs behandling starter.

Situasjonen i svinemarkedet er prekær og bruk av en vektdifferensiert avgiftssats kan vise seg å være et effektivt og lønnsomt tiltak sammenlignet med andre produksjonsregulerende tiltak. Det er imidlertid slik SLF ser det, en viktig forutsetning at bransjen har drøftet tiltaket og at mulige konkurransevridende effekter er analysert og vurdert nærmere.

Produsenter og slakterier har i dag tilpasset sine datasystemer til å anvende én avgiftssats pr. dyreslag. Innføring av en vektdifferensiert avgiftssats vil derfor måtte medføre endringer i første rekke i leveransesystemene til slakteriene, men også i SLFs leveranseregister. Ved innføring av ordningen allerede fra årsskiftet vil dette gi slakteriene svært kort tid til å tilpasse seg endringen. SLF stiller seg derfor noe tvilende til om det praktisk lar seg gjøre å innføre en vektdifferensiert omsetningsavgift allerede fra 01.01.2007. SLF understreker samtidig at det er viktig at man så raskt som mulig iverksetter tiltak for å få redusert overskuddet.

### **Effekten av tiltaket**

GNK har i sitt opprinnelige forslag til omsetningsavgiftssats, jf. brev av 30.10.2006 forutsatt en videreføring av de produksjonsregulerende tiltakene ”slaktning ved ekstra lett gris” og ”kompensasjon for lavere slaktevekter”. Tiltakene var prognosert til å ta ut til sammen 4 000 tonn kjøtt fra markedet til en kostnad på 80 mill. kroner. Det totale budsjettet for markedsreguleringen på svin i 2007 var på 201 mill. kroner. Innføring av en vektdifferensiert omsetningsavgiftssats er i forslaget fra faglagene og Nortura tenkt å erstatte disse tiltakene. Effekten av en vektdifferensiert omsetningsavgiftssats er prognosert å redusere overskuddet med tilsvarende volum. Ved å benytte avgiften som reguleringstiltak fremfor ordinære produksjonsregulerende tiltak, vil behovet for midler til markedsregulerende tiltak på gris bli redusert tilsvarende, dvs. 80 mill. kroner.

Bruk av produksjonsregulerende tiltak for å redusere slaktevekten vil påføre både produsenten og slakteriene kostnader i form av nedsatt effektivitet. Basert på Norturas forslåtte vektklasser og satser vil det ikke være lønnsomt for produsentene å levere gris tyngre enn 75 kg, forutsatt en pris på kr 3 pr. kg under gjeldende målpris. Nortura har ut fra forslaget til satser vurdert at sprangene mellom vektklassene er av en slik størrelse av man ikke vil komme i en situasjon der det lønner seg å slakte større griser.

I forbindelse med produksjonsregulerende tiltak i inneværende år er marginaltapet for produsenten anslått til kr 8,50 pr. kg redusert slaktevekt. Dette er også hva produsenten får kompensert pr. kilo ved reduksjon i gjennomsnittlige slaktevekter over 70 kg ved å delta i

ordningen. For slakteriene er reduksjonen i slaktevekt vurdert å gi et marginaltap på kr 9,00 pr. kg redusert slaktevekt, fordelt på slakting og skjæring. Slakterier som har deltatt i ordningene i 2006, har fått kompensert dette tapet. Dette vil ikke bli tilfellet ved bruk av en vektdifferensiert omsetningsavgiftssats som reguleringstiltak. Ved bruk av vektdifferensierte satser er det kun produsenten som indirekte kompenseres i form av lavere omsetningsavgiftssats, forutsatt slaktevekt under 75 kg.

Det er vektlagt at produksjonsregulerende tiltak skal være frivillige. Ved en vektdifferensiert omsetningsavgift er det opp til produsenten selv å avgjøre hvorvidt han/hun vil redusere slaktevekten eller ikke. Forutsatt fortsatt levering av tyngre gris vil produsenten måtte betale en høyere omsetningsavgiftssats, og dermed å måtte betale en større del av hva reguleringen av markedet koster.

SLF er enig med GNK om at produksjonsregulerende tiltak er et effektivt og lønnsomt tiltak sammenlignet med pris. En finner det likevel nødvendig å påpeke at produksjonsregulerende tiltak, i henhold til St.meld. nr. 19 (1999-2000) Om norsk landbruk og matproduksjon, kan være aktuelt i kortere perioder, men at prisfastsetting skal være hovedvirkemiddelet for å unngå permanente overskuddsproblemer. Med utgangspunkt i den situasjon som er i svinemarkedet i dag er det viktig at hele bransjen slutter opp om de tiltak som iverksettes, og tar sin del av kostnadene. Reduserte slaktevekter og slakting av smågris er gjennomført i 2006. Ut fra hva SLF er kjent med har de vært forholdsvis god oppslutning om tiltakene.

SLF har ut fra den tiden vi har hatt til rådighet, ikke hatt anledning til å gå nærmere inn på effektene av forslaget. Det forsettes gjort før saken legges fram for Arbeidsutvalget og Omsetningsrådet til ny behandling.

### **Konklusjon**

SLF ser at svinemarkedet er i en svært vanskelig situasjon med et stort prognosert overskudd for 2007. Markedsregulator er avhengig av å ha virkemidler som fungerer i arbeidet med å balansere markedet og oppnå det som ligger til grunn for innkreving av omsetningsavgiften – å realisere målpris på vegne av produsentene. SLF ser likevel at innføringen av differensierte avgiftssatser basert på vekt, kan få konsekvenser aktørene imellom som bør utredes noe nærmere. SLF ser det også som viktig at forslaget drøftes nærmere med aktørene i markedet med tanke på gjennomføring og oppslutning. SLF vil på bakgrunn av dette komme tilbake med en tilrådning ovenfor Arbeidsutvalget og Omsetningsrådet i januar 2007.



Sak nr.:	Sektor:	Beslutningsnivå:
4	Kjøtt	AU
Behandling:	Tittel:	Saks nr. (DL):
AU: 07.12.2006	Anvendte satser for omsetningsavgiften på kjøtt 2007	200604085- /514.43

Beskrivelse: Gilde Norsk kjøtt og Nortura har forelått omsetningsavgiftssatser for storfe, svin og sau/lam for 2007.

Hjemmel: Forskrift av 29. juni 1999 nr. 763 om omsetningsavgift på jordbruksvarer, og om overproduksjonsavgift på melk § 1, annet ledd.

Forutsetninger: Omsetningsrådets og Landbruks- og matdepartementets godkjenning av de foreslåtte maksimalsatsene for 2007.

Møtebehandling i AU: SLF hadde foreslått å fastsette omsetningsavgiftssatsen for svin til kr 2,50 fra og med 01.01.2007, noe som ville innebære en reduksjon på kr 0,20 pr. kg sammenlignet med foregående periode.

Ottar Befring foreslo i møtet å videreføre omsetningsavgiftssatsen for svin med kr 2,70 pr. kg med bakgrunn i overskuddskuddsproblemene for svinekjøtt.

Befrings forslag ble enstemmig vedtatt.

Vedtak: 1. Det fastsettes følgende satser for omsetningsavgiften fra 01.01.2007:

Sau/lam	kr 1,00 pr. kg
Storfe	kr 2,20 pr. kg
Svin	kr 2,70 pr. kg

Sats på omsetningsavgift for storfe:

fra 29.01.2007	kr 1,50 pr. kg
fra 09.04.2007	kr 1,00 pr. kg

2. Tiltakene ” slakting ved ekstra lett gris” og ”kompensasjon for lavere slaktevekter” kan iverksettes i 2007 etter de samme vilkår som for 2006.

### Omsetningsavgiftssatser for storfe, gris og sau/lam 1. halvår 2007

Med brev av 31.10.2006 foreslår Gilde Norsk Kjøtt (GNK) omsetningsavgiftssatser for storfe, gris og sau/lam i 2007. Markedsregulator anslår det totale behovet for midler for hele 2007 til 395 mill. kroner. Forventet fondsreserve ved utgangen av 2006 er på 220 mill. kroner. GNK anser dette for å være noe lavt. Med de foreslåtte maksimalsatsene og de foreslåtte løpende satsene, viser det reviderte budsjettet for dekning av markedsreguleringskostnadene en overdekning på 20 mill. kroner. Fondet for omsetningsavgiften for kjøtt beregnes ved utgangen av 2007 å være på 240 mill. kroner.

Tabellen nedenfor viser foreslåtte omsetningsavgiftssatser gjeldende fra 01.01.2007, gjeldende satser og satser for januar 2006;

Produkt	Forslag til sats 2007	Gjeldende november 2006	Gjeldende januar 2006
Storfe	kr 2,20	Kr 2,20	kr 0,70
Sau/lam	kr 1,00	Kr 1,50	kr 2,50
Svin	Kr 2,50	Kr 2,70	kr 1,90

Omsetningsavgiftssatsen for **storfe** foreslås som følger:

Gjeldende sats	kr 2,20
1/1-29/1	kr 2,20
29/1-9/4	kr 1,50
9/4-30/7	kr 1,00
30/7 og ut året	kr 1,70

Reguleringskostnadene for storfe er budsjettert til 61 mill. kroner mot 78 mill. kroner<sup>3</sup> i 2006. GNK anslår et markedsunderskudd av storfekjøtt på 1 300 tonn i 2007. GNK forutsetter uttak av målpris for ung okse. Under forutsetning om en reduksjon i svinekjøttprisen med kr 2,50 pr. kg blir salget av storfe noe lavere, og underskuddet reduseres til 400 tonn.

Omsetningsavgiftssatsen for **sau/lam** foreslås som følger:

Gjeldende sats	kr 1,50
1/1-2/7	kr 1,00
2/7- 24/9	kr 0,80
24/9-og ut året	kr 1,50

Reguleringskostnadene for sau/lam er budsjettert til 21 mill. kroner mot 26 mill. kroner<sup>1</sup> i 2006. Prognosene for markedsutviklingen i 2007 tilsier en underdekning på sau/lam på 900 tonn. GNK forventer ikke at reduksjonen i svinekjøttprisen skal påvirke salget og underdekningen av lammekjøtt (ingen krysspriselasitet).

<sup>3</sup> Revidert budsjett 2006 som lå til grunn ved fastsetting av satser for 2. halvår 2006

Omsetningsavgiftssatsen for **svin** foreslås som følger:

Gjeldende sats	kr 2,70
1/1-4/6	kr 2,50
4/6 og ut året	kr 2,00

Satsen er forslått ut fra en reguleringskostnad for svin i 2007 på 201 mill. kroner, hvorav 80 mill. kroner er rettet mot ekstraordinære tiltak. I 2006 er reguleringskostnaden på svin budsjettert til 196 mill. kroner<sup>1</sup>.

GNKs prognoser for markedssituasjonen i 2007 viser et overskudd av svin på hele 11 900 tonn. Overskuddet forslås redusert ved bruk av pris, eksport og de ekstraordinære tiltakene ”slakting av ekstra lett gris” og ”kompensasjon for lavere slaktevekter”, jf. tabellen nedenfor. Ekstraordinære tiltak som kompensasjon for lavere slaktevekter er av GNK vurdert å gi en nytte-kostnadsgevinst på 70 mill. kroner pr. 1000 tonn sammenlignet med kostnaden ved å bruke pris.

Tiltak	Avsetning
Prisreduksjon (– kr 2,50)	3 300 tonn
Eksport	3 500 tonn
Lettgrisslakting	1 500 tonn
Slaktevektreduksjon	2 500 tonn
Ekstraordinær markedsføring og ytterligere prisnedgang	1 100 tonn
<b>Totalt</b>	<b>11 900 tonn</b>

GNK har som følge av den vanskelige situasjonen i svinemarkedet bedt Norges Bondelag og Norsk Bonde- og Småbrukarlag drøfte situasjonen med vekt på produksjonsnivå, prisnivå og prisutviklingen for svinekjøtt. Dette med sikte på å legge rammer og nødvendig forutsigbarhet for en framtidig svineproduksjon i god balanse med utviklingen i forbrukermarkedene. Faglagene har bedt GNK fremme forslag om differensierte omsetningsavgiftssats, jf. brev av 24.11.2006.

#### *SLFs vurdering*

SLF mener forslaget om differensierte satser reiser flere spørsmål av prinsipiell karakter og har behov for å utrede forslaget nærmere før det legger fram for Arbeidsutvalget til behandling. Forslaget om utsatt behandling vil blir laget fram for AU som er en separat innstilling i dette møtet.

Situasjonen for svin er ekstraordinær, og det er viktig å sette i verk tiltak så tidlig som mulig. GNK har i sin søknad forutsatt iverksetting av tiltakene ”slakting ved ekstra lett gris” og ”kompensasjon for lavere slaktevekter” som til sammen skal redusere overskuddet med ca. 4 000 tonn. Disse tiltakene er også gjennomført i 2006, etter retningslinjer vedtatt av Arbeidsutvalget, hhv. 15.02.2006 og 23.03.2006. Med dagens markedssituasjon ville det være uheldig å utsette bruken av produksjonsregulerende virkemiddel i påvente av et ev. vedtak knyttet til bruk av vektdifferensierte omsetningsavgiftssatser. I påvente av denne

vurderingen mener SLF at tiltakene må videreføres også i 2007. Tiltakene kan gjennomføres etter tilsvarende vilkår som for 2006, og innenfor en ramme på 80 mill. kroner.

SLF anbefaler GNKs forslag til satser for omsetningsavgiften på svin, storfe og sau/lam.

Sak nr.: <b>5</b>	Sektor: <b>Melk</b>	Beslutningsnivå: <b>AU</b>
Behandling: <i>AU: 07.12.2006</i>	Tittel: <b>Sats for prisnedskrivning på smørrolje for avtaleåret 2006/2007</b>	Saks nr. (DL): 200401220- /514.12

Beskrivelse: Sats for prisnedskrivning av smørrolje til margarinindustrien for avtaleåret 2006/2007.

Hjemmel: Forskrift 12.mai 1998 nr 1569 om prisnedskrivning ved salg av melkefett i form av smørrolje til margarinindustrien § 5, jf forskrift 28. november 1996 nr 1478 om markedsregulering av norskprodusert melk og melkeprodukter § 12.

Møtebehandling i AU: Enstemmig vedtak.

Vedtak: [Prisnedskrivningssatsen på melkefett i form av smørrolje til margarinindustrien fastsettes for avtaleåret 2006/2007 til 4,25 kr/kg.](#)

## Sats for prisnedskrivning på smørrolje for avtaleåret 2006/2007

I brev av 17.11.2006 foreslår Tine BA tilskuddssats for avtaleåret 2006/2007.

Prisen Tine tar for smørrolje til margarinindustrien økte fra og med 1. halvår 2006 fra 20 kr/kg til 20,75 kr/kg. Denne prisen videreføres ved denne satsfastsettelsen. For å beregne prisnedskrivningen tas det utgangspunkt i produksjonsfløteverdien (16,73 kr/liter) fastsatt av Statens landbruksforvaltning. Denne korrigeres for tilskudd i prisutjevningsordningen (biproduktgruppe 3 – 8,79 kr/liter) og omregnes til kilo smørrolje. Tines kostnader til produksjon, omsetning og felleskostnader (oppdateres av Tine 1. juli hvert år) legges deretter til. Dette gir for avtaleåret 2006/2007 samlede kostnader på 25,00 kr/kg og en **prisnedskrivningssats på 4,25 kr/kg.**

Prisnedskrivningssatsen på smørrolje har siden 1998 vært som figuren under viser.

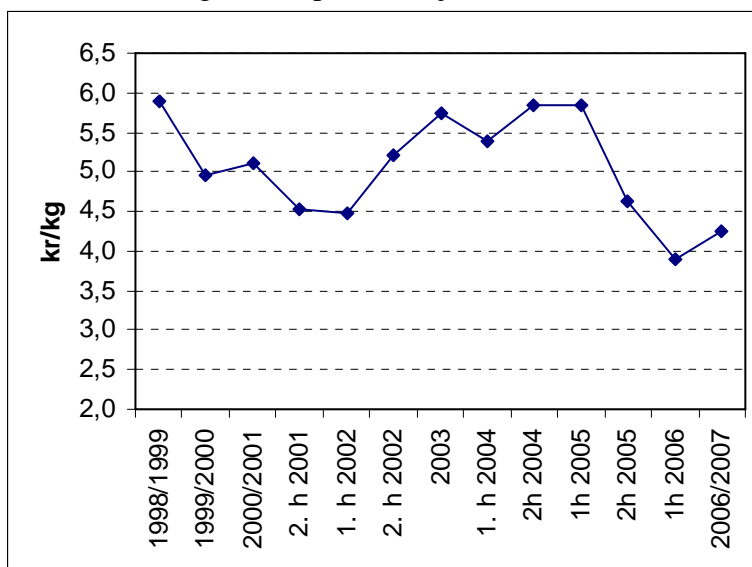

Med utgangspunkt i at prisen på alternativt fett ligger vesentlig under prisen på smørrolje samt at salget av smørrolje forventes å bli noe redusert, anser Statens landbruksforvaltning at det vil være vanskelig å ta ut en høyere salgspris enn det Tine forutsetter.

Sak nr.: <b>6</b>	Sektor: <b>Melk</b>	Beslutningsnivå: <b>AU</b>
Behandling: <i>AU: 07.12.2006</i>	Tittel: <b>Sats reguleringstransport 2. halvår 2006</b>	Saks nr. (DL): 200602184- /514.12

Beskrivelse: Fastsettelse av sats for reguleringstransport for 2. halvår 2006. Satsen reduseres med to øre til 28 øre/liter.

Hjemmel: Forskrift 27.11.1998 nr. 1570 om dekning av transportkostnader ved reguleringsproduksjon av meieriprodukter jf. forskrift 28.11.1996 nr 1478 om markedsregulering av norskprodusert melk og melkeprodukter § 9.

Møtebehandling i AU: Enstemmig vedtak.

Vedtak: [Satsen for dekning av transportkostnader ved reguleringsproduksjon av melk settes for 2. halvår 2006 til 28 øre/liter.](#)

## Sats reguleringstransport 2. halvår 2006

Tine fremmer i brev av 16.11.2006 forslag til sats vedrørende transportkostnader ved overføring av melk til produksjon av reguleringsprodukter for 2. halvår 2006. Satsen foreslås redusert med to øre per liter til **28 øre per liter**.

Statens landbruksforvaltning skrev følgende i innstillingen til Arbeidsutvalget 06.06.2006 der satsen for 1. halvår 2006 ble vedtatt.

*”Statens landbruksforvaltning mener det er positivt at kostnadene knyttet til transport av reguleringsprodukter nå er gjennomgått, og ser positivt på at også fremtidige satsendringer vil skje på bakgrunn av faktiske kostnader og ikke knyttes til en indeks fra Statistisk sentralbyrå som tidligere. Sett i lys av underdekningen i 2005 og at satsen for fremtiden skal settes på bakgrunn av faktiske kostnader mener Statens landbruksforvaltning det kan være hensiktsmessig at satsen settes noe høyere i dette halvåret enn regnskapstallene for første kvartal viser. Dette forutsetter imidlertid at Tine neste gang satsen skal endres korrigerer den i henhold til faktiske kostnader.”*

Tine har også ved dette satsforslaget lagt til grunn at melka som transporteres i forbindelse med reguleringsproduksjon er den melka med lavest prioritet og lengst frakt. I kostnadsberegningen har Tine tatt utgangspunkt i regnskapstall til og med 3. kvartal 2006. Regnskapet viser at kostnaden ved transport av denne melka har vært på 36 øre per liter. Korrigert for Tines gjennomsnittlige tilskuddsats i prisutjevningsordningen for overføringstransport på 8 øre per liter (som ligger inne i kalkylene for det enkelte produkt) blir kostnaden 28 øre per liter.



Sak nr.: <b>7</b>	Sektor: <b>Melk</b>	Beslutningsnivå: <b>AU</b>
Behandling: <i>AU: 07.12.2006</i>	Tittel: <b>Satser for prisnedskrivning av kasein for 2. halvår 2006</b>	Saks nr. (DL): 200401999- /502

Beskrivelse: Satser for prisnedskrivning av kasein for 2. halvår 2006

Hjemmel: Forskrift 17.03.2004 nr. 554 om prisnedskrivning ved salg av kasein til industriformål § 5, jf. forskrift 28.11.1996 nr 1478 om markedsregulering av norskprodusert melk og melkeprodukter § 14.

Møtebehandling i AU: Enstemmig vedtak.

Vedtak: [Satsene for prisnedskrivning av kasein til industriformål i 2. halvår 2006 fastsettes til:](#)

Art. nr.	Art. navn	2.halvår 2006
3875	Løpekasein ku finsiktet	4,50
3882	Løpekasein ku grovsiktet	17,80
3879	Na-kaseinat 200 kg	5,80
3890	Na-kaseinat 15 kg	2,00

## Sats for prisnedskrivning av kasein for 2. halvår 2006

I brev av 27.11.2006 foreslår Tine BA (Tine) tilskuddsatser for ulike typer kasein for første del av avtaleåret 2006/2007.

I henhold til kaseinforskriften § 5 skal tilskuddsatsen komme til uttrykk i prisen til kunde som redusert pris i forhold til gjeldende tilvirkningsverdi i samme periode.

For beregning av tilvirkningsverdi tas det utgangspunkt i forventet gjennomsnittlig noteringspris for perioden (3,84 kr/l), tilskudd i prisgruppen 6B tørrmelk til industri (0,84 kr/l) i prisutjevningsordningen for melk, produksjonsfløteverdien (16,73 kr/l) fastsatt av Statens landbruksforvaltning, samt øvrige tilvirkningskostnader for de ulike produktene ut fra Tine BAs kostnadskalkyler.

Ordningen med prisnedskrivning av kasein ble innført i 2004 fordi en da så at det var vanskelig å ta ut en pris på det norske markedet som dekket tilvirkningskostnadene, fordi tilsvarende produkt kunne importeres langt billigere. Når Tine satte de første satsene ble derfor observert utenlandsk pris tillagt toll lagt til grunn som utgangspunkt for satsen som benyttes ved prisnedskrivningen. Tine har i etterkant av at ordningen ble innført, observert at norske kunder har en betalingsvillighet for norskprodusert kasein som ligger over importpris tillagt toll. Tine har på grunnlag av denne observasjonen vurdert at riktig utgangspunkt for en slik prisnedskrivning vil være den prisen Tine oppnår på det norske markedet som i gjennomsnitt ligger omtrent 15 kr/kg over importpris. Denne nye prinsipielle tilnærmingen er hovedårsaken til den store reduksjonen i satsene ved denne satsendringen.

Et annet særegenhet ved kaseinproduksjon er at det er relativt små volumer som produseres og relativt høye fastekostnader. Relativt små variasjoner i volum vil derfor påvirke satsene relativt mye. Tine ber derfor om at satsene i denne omgang kun skal gjelde for første halvår av avtaleåret 2006/2007.

Tabellen under viser de foreslåtte satsene for 2. halvår 2006 og sammenlignbare satser for avtaleåret 2005/2006.

Art. nr.	Art. navn	Sats kr/kg	
		2h 2006	2005/2006
3875	Løpekasein ku finsiktet	<b>4,50</b>	31,60
3882	Løpekasein ku grovsiktet	<b>17,80</b>	31,60
3879	Na-kaseinat 200 kg	<b>5,80</b>	19,80
3890	Na-kaseinat 15 kg	<b>2,00</b>	17,75

### *Statens landbruksforvaltnings kommentarer*

Statens landbruksforvaltning anbefaler at Tines forslag til satser for 2. halvår 2006 godkjennes.

Når det gjelder Tines nye vurdering av utgangspunktet for prisnedskrivningen viser Statens landbruksforvaltning i denne sammenheng til kaseinforskriftens § 5 der det heter:

*"Tilskuddet skal komme til uttrykk i prisen til kunde som redusert pris i forhold til tilvirkningsverdi i samme periode".* I Arbeidsutvalgets vedtak av 17.03.2004 står det nærmere utdypet i saksfremlegget at *"Kostnadene som vil være aktuelle å dekke, er*

*differansen mellom tilvirkningskostnader ved reguleringsformål og oppnådd pris ved innenlandsk salg*". På denne bakgrunn kan det synes som om det hele tiden har vært meningen at det kun var differansen ned til oppnådd innenlandsk pris som skulle dekkes. Sekretariatet vil med bakgrunn i dette også gjennomgå tidligere satsberegninger.

-----

Møtet var slutt kl. 11:05