



P R O T O K O L L
fra

møte i Omsetningsrådet

tirsdag 8. juni 2010 kl. 09:00

(Møte nr. 4/2010)

Møtet ble satt kl. 09:00

Til stede:	Ottar Befring, Vibeke Andersen, Nils T. Bjørke, Trond Reierstad, Sveinung Svebestad, Steinar Dvergsdal, Sigrid Helland, Ann Elise Hildebrandt, Marthe Bay Haugen og Dag Henning Reksnes
Forfall:	Ole-Anton Teigen
Fra SLF:	Jørn Rolfsen, Nina Strømnes Rodem, Elsebeth Hoel, Hilde-Kari Skarstein, Øyvind Breen, Anne Bakke, Astrid Røhmen Langaas, Sigurd Lars Aspesletten og Bjørn Skjeppe.

Saksliste:

Innkalling og dagsorden	
Protokoll fra møtet 27. april 2010	
46/10 Omsetningsrådets organisering og arbeidsmåte.....	3
47/10 Prosedyre for hastevedtak	6
48/10 Bortfall av Omsetningsrådets arbeidsutvalg – oppdatering av regelverk	8
49/10 Delegering av vedtaksmyndighet til Statens landbruksforvaltning	16
50/10 Nytt budsjett for opplysningsvirksomhet kjøtt, egg og fjørfekjøtt for 2010.....	18
51/10 Egg - Satser for markedsregulering 1. halvår 2010.....	22
52/10 Kjøtt - Satser for markedsregulering kjøtt 2010	25
53/10 Kjøtt - Omsetningsavgift 2. halvår 2010.....	30
54/10 Melk - Satser på skolemilk for skoleåret 2010/2011	35
55/10 Melk - Revidert budsjett for reguleringskostnader og forslag til omsetningsavgift 2. halvår 2010.....	38
56/10 Korn - Fastsettelse av maksimalsats for omsetningsavgift 2010/2011	43
57/10 Oppnevning av medlem til Omsetningsrådet 1. juni 2010 til 31. desember 2013	48
3/10 Referatsak	

Innkalling og dagsorden

Innkallingen og dagsorden ble godkjent uten merknader.

Protokoll fra møtet 27. april 2010

Protokoll fra møtet ble godkjent uten merknader.

Sak nr.: 46/10	Sektor:	Beslutningsnivå: OR
Behandling: <i>OR: 08.06.2010</i>	Tittel: 46/10 Omsetningsrådets organisering og arbeidsmåte	Saks nr. (DL): 201003457-7/510

Beskrivelse: Videre oppfølging og konkretisering av tidligere avklaringer vedrørende organisering og arbeidsmåte i Omsetningsrådet med utgangspunkt i endringene i Omsetningsloven som ble implementert 1. januar 2010.

Hjemmel: Lov av 1936-07-10 nr. 06 til å fremja umsetnaden av jordbruksvaror, § 3.

Vedlegg:

Forutsetninger:

Behandling i OR: Enstemmig vedtak.

Vedtak: Omsetningsrådet slutter seg til forslaget om å sette av tid til minst to fagtemaer i løpet av det neste året, samt i etterkant å vurdere hvorvidt en slik arbeidsform bidrar til å styrke arbeidet i Omsetningsrådet.

Omsetningsrådets organisering og arbeidsmåte

Omsetningsrådet har i to tidligere møter drøftet organisering og arbeidsmåte i rådet med utgangspunkt i endringene i Omsetningsloven som ble implementert 1. januar 2010.

Konklusjonene fra drøftingen var:

1. Det opprettes ikke et arbeidsutvalg.
2. For å sikre at rådet er beslutningsdyktig i hastesaker ble sekretariatet bedt om å fremme et forslag til prosedyre for hastevedtak.
3. Saker av ikke-prinsipiell karakter delegeres til sekretariatet, men med en forsiktig tilnærming der alle tvilstilfeller fremmes til rådet. Det ble videre besluttet at saker avgjort etter delegering skulle refereres i påfølgende omsetningsrådsmøte. Sekretariatet ble bedt om å fremme forslag til delegeringsvedtak.
4. For å bidra til en videreutvikling av rådets arbeidsform når det gjelder prinsipielle diskusjoner om markedsregulering, bad rådet SLF om å fremme forslag til prosess for dette.

Basert på konklusjonene fra drøftingene legger Statens landbruksforvaltning frem forslag til vedtak. Forslagene presenteres i fire saker. Årsaken til at en slik løsning er valgt, skyldes blant annet hensynet til framtidig sporbarhet av vedtakene.

I foreliggende sak fremmes forslag til Omsetningsrådets videre arbeid med å utvikle arbeidsformer og tilnæringsmåter for å styrke de prinsipielle sider ved vedtak om markedsregulering.

I sak 47/10 fremmes et forslag til en prosedyre for hastevedtak som skal legge til rette for at rådet på kort varsel skal kunne fatte beslutninger. Prosedyren er utformet med sikte på å være både fleksibel, robust og ivareta lovens forutsetning om jordbrukets flertall.

I sak 48/10 fremmes det forslag til regelverkendringer som er nødvendige for å bringe regelverket i samsvar med de faktiske forhold gjennom å fjerne begrepet arbeidsutvalg.

I sak 49/10 fremmes forslag til delegering av myndighet fra Omsetningsrådet til SLF.

Forslag til prosess for videreutvikling av Omsetningsrådets arbeidsform

I tråd med den økte fleksibilitet lovendringene har skapt, og i tråd med konklusjonene fra drøftingen i mars, kan en tenke seg flere tiltak for å videreutvikle arbeidsformen. SLF foreslår i første omgang at en starter prosessen ved å sette av tid til å belyse enkelte prinsipielt viktige temaer på noen av Omsetningsrådets møter fremover. Temaer kan presenteres av SLF eller Omsetningsrådets medlemmer, men SLF vil anbefale at en også inviterer fagpersoner med spesiell innsikt fra andre organisasjoner til å holde presentasjoner. Markedsregulering er verken begrenset til landbruksområdet eller til Norge og det er en rekke temaer det kan være interessant å få belyst. Eksempler på bransjer med ulike former for markedsregulering i Norge er post, tele, energi og finans. Videre berører konkurranseloven flere prinsipielt interessante områder knyttet til markedsregulering. De

fleste i-land har mekanismer for å stabilisere landbruksmarkedene for produsentene og i landbruksavtalen i WTO er det spesifisert en sikkerhetsmekanisme for å beskytte mot markedsforstyrrelser som følge av import.

SLF foreslår at det settes av tid til anslagsvis to temaer i løpet av det første året og at en deretter vurderer effekt og videre oppfølging. Følgende to temaer foreslås:

- Konkurranseloven og markedsregulering
- Markedsregulering og risikohåndtering i EU, USA og Brasil

Sak nr.: 47/10	Sektor:	Beslutningsnivå: OR
Behandling: <i>OR: 08.06.2010</i>	Tittel: 47/10 Prosedyre for hastevedtak	Saks nr. (DL): 201003457-6/510

Beskrivelse: Prosedyre for hastevedtak som skal benyttes når vedtak i en eller flere saker ikke kan vente til neste ordinære møte i Omsetningsrådet.

Hjemmel: Lov av 1936-07-10 nr. 06 til å fremja umsetnaden av jordbruksvaror, § 3.

Vedlegg:

Forutsetninger:

Behandling i OR: Enstemmig vedtak.

- Vedtak: Omsetningsrådet fastsetter følgende prosedyre for hastevedtak:
1. Leder, i samarbeid med sekretariatet, beslutter når hasteprosedyre skal benyttes.
 2. Sekretariatet varsler medlemmene om at vedtak etter hasteprosedyre skal benyttes. Varselet sendes på e-post og SMS. Varselet skal inneholde informasjon om hva saken gjelder og når møtet planlegges avholdt.
 3. Medlemmene i rådet varsler sekretariatet så raskt som mulig om de kan møte i Stortingsgaten 28, delta på telefon eller er forhindret på det foreslåtte tidspunkt.
 4. Hvis et medlem er forhindret fra å møte kontakter sekretariatet varamedlemmet for å avklare deltakelse.
 5. Hvis rådet ikke kan stille fulltallig, men er beslutningsdyktig, besørger lederen at vedtak som fattes viderefører prinsippet om at jordbruket har flertall.
 6. Sekretariatet publiserer sakspapirer på Kunnskapsnettverk.no minst ett døgn før møtet og sender samtidig sakspapirene på e-post til medlemmene.

Prosedyre for hastevedtak

Det vises til sak 39/10 26. mars 2010, Omsetningsrådets organisering og arbeidsmåte – drøfting, hvor spørsmålet om behov for en prosedyre for hastevedtak ble drøftet. Spørsmålet aktualiseres som følge av at en velger ikke å videreføre ordningen med et arbeidsutvalg. Hasteprosedyren kan benyttes i situasjoner der det er vanskelig å innkalle og samle rådet til et ordinært møte.

Prosedyren skal bare brukes når vedtak i en eller flere saker ikke kan vente til neste ordinære møte i Omsetningsrådet.

Prosedyre

1. Leder, i samarbeid med sekretariatet, beslutter når hasteprosedyre skal benyttes.
2. Sekretariatet varsler medlemmene om at vedtak etter hasteprosedyre skal benyttes. Varselet sendes på e-post og SMS. Varselet skal inneholde informasjon om hva saken gjelder og når møtet planlegges avholdt.
3. Medlemmene i rådet varsler sekretariatet så raskt som mulig om de kan møte i Stortingsgaten 28, delta på telefon eller er forhindret på det foreslåtte tidspunkt.
4. Hvis et medlem er forhindret fra å møte kontakter sekretariatet varamedlemmet for å avklare deltakelse.
5. Hvis rådet ikke kan stille fulltallig, men er beslutningsdyktig, besørger lederen at vedtak som fattes viderefører prinsippet om at jordbruket har flertall.
6. Sekretariatet publiserer sakspapirer på Kunnskapsnettverk.no minst ett døgn før møtet og sender samtidig sakspapirene på e-post til medlemmene.

Møtet kan gjennomføres i sekretariatets lokaler, som telefonmøte eller som en kombinasjon av de to løsningene.

Sak nr.: 48/10	Sektor:	Beslutningsnivå: OR
Behandling: <i>OR: 08.06.2010</i>	Tittel: 48/10 Bortfall av Omsetningsrådets arbeidsutvalg – oppdatering av regelverk	Saks nr. (DL): 201003457-5/510

Beskrivelse: Ved lov av 2009-06-19 nr 999 om endring av lov 10. juli 1936 nr. 6 til å fremja umsetnaden av jordbruksvaror ble blant annet pålegget om at Omsetningsrådet skulle oppnevne et arbeidsutvalg opphevet med virkning fra 01.01.2010. I møter 19.02.2010 og 26.03.2010 behandlet Omsetningsrådet lovendringenes konsekvenser for Omsetningsrådets organisering og arbeidsmåte. Det er ikke oppnevnt noe arbeidsutvalg. Idet det ikke lenger eksisterer noe arbeidsutvalg, må forskrift og retningslinjer gjennomgå slik at omtale av arbeidsutvalget fjernes.

Hjemmel: Lov av 1936-07-10 nr. 06 til å fremja umsetnaden av jordbruksvaror.

Vedlegg:

Forutsetninger:

Behandling i OR: Enstemmig vedtak.

Vedtak: **I forskrift 2008-10-22 nr 1136 om markedsregulering til å fremme omsetningen av jordbruksvarer gjøres følgende endringer:**

§ 3-2 annet ledd skal lyde:

Markedsregulator skal foran hvert år foreslå omsetningsavgift på grunnlag av prognoser over kostnader knyttet til behov for avsetningstiltak, til administrative oppgaver hos markedsregulator og Statens landbruksforvaltning, til eventuelle andre tiltak godkjent av Omsetningsrådet og under hensyntagen til størrelsen på eksisterende fond.

§ 3-2 fjerde ledd skal lyde:

Alle bevilgningsoppgaver skal være attestert av statsautorisert revisor etter krav fastsatt av Omsetningsrådet.

§ 4-3 tredje ledd skal lyde:

Kravspesifikasjon for rå melk som omfattes av forsyningsplikten fastsettes av Omsetningsrådet.

§ 5-3-2 tredje ledd skal lyde:

Nærmere bestemmelser vedrørende varespesifikasjon, kvalitetskrav og emballasje kan fastsettes av Omsetningsrådet.

§ 5-4-2 første ledd bokstav c) annen og fjerde setning skal lyde:

Kvantumet fastsettes av Omsetningsrådet etterskuddsvis for hvert halvår for hvert

enkelt pakkeri, etter søknad fra det enkelte pakkeri.

Omsetningsrådet fastsetter også den andelen av kvantumet som forutsettes levert til markedsregulator, etter fratrukk av det enkelte private eggpakkeris leveranse av tilsvarende vare til godkjent eggproduktfabrikk utenom markedsregulators fabrikk.

§ 6 fjerde ledd skal lyde:

Omsetningsrådet kan utarbeide retningslinjer vedrørende praktisering av informasjonsplikten.

§ 7-1 gis overskriften Dispensasjon og utfyllende bestemmelser, og skal lyde:

Omsetningsrådet kan gi dispensasjon fra og gi utfyllende retningslinjer til denne forskriften.

§ 7-2 gis ny siste setning:

Endringene trer i kraft straks.

Retningslinjer av 01.12.2009 om gjennomføringen av markedsreguleringen av melk og melkeprodukter

Ny overskrift: **Retningslinjer for markedsregulering av melk og melkeprodukter**

§ 3 annet ledd, første setning, skal lyde:

Andre tiltak kan iverksettes etter forhåndsgodkjennelse av Omsetningsrådet.

§ 4-4 fjerde ledd, siste setning skal lyde:

Tilskuddssats blir vedtatt av Omsetningsrådet for hvert avtaleår.

§ 4-5 første ledd skal lyde:

Ved salg av løpe- eller syrekasein av ku- eller geitmelk i henhold til liste over reguleringsvare og forretningsmessig langingsperiode i melkesektoren innenlands kan det gis en godtgjørelse for prisnedskrivning som fastsatt av Omsetningsrådet.

§ 4-5 sjette ledd skal lyde:

Tilskuddet blir vedtatt av Omsetningsrådet for hvert halvår.

§ 4-6 tredje ledd skal lyde:

Prisnedskrivningssatsene fastsettes av Omsetningsrådet på grunnlag av differansen mellom markedsregulators listepris for de aktuelle varene ved salg til dagligvaremarkedet innenlands og salgspriser markedsregulator benytter i spesialmarkedene.

§ 4-7 fjerde ledd skal lyde:

Tilskuddet blir vedtatt av Omsetningsrådet for hvert skoleår.

§ 5-1 femte ledd skal lyde:

Det gis dekning pr. liter beregnet anvendt melk ut fra en sats, fastsatt årlig av Omsetningsrådet.

§ 8-2 fjerde ledd skal lyde:

Omsetningsrådet eller den Omsetningsrådet gir fullmakt kan kreve fremlagt all relevant informasjon for kontroll.

§ 10-1 gis overskriften Utfyllende bestemmelser, og skal lyde:
Omsetningsrådet kan gi utfyllende bestemmelser.

§ 10-2 gis ny siste setning:
Endringene trer i kraft straks.

Retningslinjer av 23.06.2009 om gjennomføringen av markedsreguleringen av kjøtt av storfe

Ny overskrift: **Retningslinjer for markedsregulering av kjøtt av storfe**

§ 2-1 annet ledd skal lyde:

Tiltakene under pkt. 1, 2 og 3 gjelder de vareslagene og kvalitetene som av Omsetningsrådet til enhver tid er definert som reguleringsvare.

§ 2-1 sist ledd skal lyde:

Eventuelle andre avsetnings- og produksjonsregulerende tiltak kan gjennomføres etter forhåndsgodkjennelse fra Omsetningsrådet i det enkelte tilfellet.

§ 2-4 siste setning skal lyde:

Anvendelse av frysefradrag høyere enn 25 % forutsettes forhåndsgodkjent av Omsetningsrådet.

§ 4-1 gis overskriften Utfyllende bestemmelser, og skal lyde:
Omsetningsrådet kan gi utfyllende bestemmelser.

§ 4-2 gis ny siste setning:
Endringene trer i kraft straks.

Retningslinjer av 23.06.2009 om gjennomføringen av markedsreguleringen av kjøtt av svin og lam

Ny overskrift: **Retningslinjer for markedsregulering av kjøtt av svin og lam**

§ 2-1 annet og tredje ledd skal lyde:

Eventuelle andre avsetningstiltak etter forhåndsgodkjennelse fra Omsetningsrådet i det enkelte tilfellet.

Tiltakene under pkt. 1, 2 og 3 gjelder de vareslagene og kvalitetene som av Omsetningsrådet til enhver tid er definert som reguleringsvare.

§ 2-4 sist setning skal lyde:

Anvendelse av frysefradrag høyere enn 15 % forutsettes forhåndsgodkjent av Omsetningsrådet.

§ 4-1 gis overskriften Utfyllende bestemmelser, og skal lyde:
Omsetningsrådet kan gi utfyllende bestemmelser.

§ 4-2 gis ny siste setning:
Endringene trer i kraft straks.

Retningslinjer av 22.10.2008 om gjennomføringen av markedsreguleringen for egg
Ny overskrift: **Retningslinjer for markedsregulering av egg**

§ 2-1 siste ledd skal lyde:
Andre tiltak kan iverksettes etter forhåndsgodkjennelse av Omsetningsrådet i hvert enkelte tilfelle.

§ 2-4 første ledd skal lyde:
Ved billigsalg av egg beregnes godtgjørelse etter følgende regler:
Prisreduksjonen som godtgjøres er den prisnedskrivning (billigsalgsrabatt) som Omsetningsrådet har godkjent. Det regnes med den varemengde som er utlevert.

§2-4 siste ledd skal lyde:
Nærmere bestemmelser kan fastsettes av Omsetningsrådet.

§ 2-5 første ledd siste setning skal lyde:
Priskompensasjonen ytes på grunnlag av revisorattesterte oppgaver over førstehånds omsetning av skilleproduktene og fastsettes av Omsetningsrådet.

§ 2-5 nest siste ledd siste setning skal lyde:
Omsetningsrådet vedtar, etter beregninger fra markedsregulator, om priskompensasjonen skal legges på eggehvite, eggeplomme eller en kombinasjon av disse skilleproduktene og kan variere dette over tid.

§ 2-8 annet ledd nest siste setning skal lyde:
For egg er salgspris den verdensmarkedspris som fastsettes i medhold av lov om importavgift og råvareprisutjevning ved eksport for produkter fremstilt ved bearbeidelse av jordbruksråvarer med tillegg av en sats fastsatt av Omsetningsrådet etter forslag fra markedsregulator.

§ 3-1 gis overskriften Utfyllende bestemmelser, og skal lyde:
Omsetningsrådet kan gi utfyllende bestemmelser.

§ 3-2 gis ny siste setning:
Endringene trer i kraft straks.

Retningslinjer av 23.06.2009 om gjennomføringen av markedsreguleringen av korn

Ny overskrift: **Retningslinjer for markedsregulering av korn**
§ 1 nest siste setning skal lyde:

Forslaget skal fremmes minst 4 uker før møtet i Omsetningsrådet, der forslaget skal behandles.

§ 2-1- pkt 1) og pkt 2) siste setning skal lyde:
Endelig beløp bevilges av Omsetningsrådet.

§ 2-1 pkt 3) skal lyde:
Andre tiltak kan iverksettes etter forhåndsgodkjennelse av Omsetningsrådet i det enkelte tilfellet. Nærmere bestemmelser kan fastsettes av Omsetningsrådet.

§ 2-2 tredje ledd skal lyde:
Den faste rentesatsen fastsettes av Omsetningsrådet per halvår.

§ 3-1 gis overskriften Utfyllende bestemmelser, og skal lyde:
Omsetningsrådet kan gi utfyllende bestemmelser.

§ 3-2 gis ny siste setning:
Endringene trer i kraft straks.

Retningslinjer av 23.06.2009 om gjennomføringen av markedsreguleringen av epler, matpoteter og honning

Ny overskrift: **Retningslinjer for markedsregulering av epler, matpoteter og honning**

§ 3-2-3 tredje setning skal lyde:
Omsetningsrådet fastsetter øvre grense for lagringskvantum med tilskudd for epler.

§ 4-5 første og siste setninger skal lyde:
GrøntProdusentenes Samarbeidsråd søker Omsetningsrådet om iverksetting av avsetningstiltak for matpoteter.
GrøntProdusentenes Samarbeidsråd fremlegger samleoppgave til endelig godkjenning av Omsetningsrådet senest to måneder etter at avsetningstiltaket er avsluttet.

§ 5-2 første ledd nest siste setning skal lyde:
Rentetap beregnes på grunnpris ved levering til Honningcentralens distributør (Tine) med den sats som fastsettes av Omsetningsrådet.

§ 5-2 annet ledd to siste setninger skal lyde:
Lagerkostnadene fasesettes av Omsetningsrådet på grunnlag av beregninger fra Honningcentralen over utgifter til lagerhold ved Honningcentralens anlegg på Kløfta og i Grimstad. Den samlede sats for rentetap og lagerkostnader per kg kan etter vurdering fra Omsetningsrådet korrigeres for eventuelle endringer i engrospris i den nye sesongen i forhold til den foregående.

§ 6-4 gis overskriften Utfyllende bestemmelser, og skal lyde:
Omsetningsrådet kan gi utfyllende bestemmelser.

§ 6-5 gis ny siste setning:
Endringene trer i kraft straks.

Kravspesifikasjon for rå melk

Kravspesifikasjon for rå melk fastsatt av Omsetningsrådets arbeidsutvalg 05.12.2003 under henvisning til forsyningsplikten videreføres med hjemmel i forskrift 2008-10-22 nr 1136 om markedsregulering til å fremme omsetningen av jordbruksvarer § 4-3 tredje ledd.

Ny overskrift: **Kravspesifikasjon for rå melk under forsyningsplikten**

Kravspesifikasjon for smør og fløte
Kravspesifikasjon fastsatt av Omsetningsrådets arbeidsutvalg 13.05.1997 videreføres under henvisning til forskrift 2008-10-22 nr. 1136 om markedsregulering til å fremme omsetningen av jordbruksvarer § 5-3-2 tredje ledd.

Retningslinjer om informasjonsflyt i kjøttsektoren

Fastsatt av Omsetningsrådets arbeidsutvalg 21.09.2009 med hjemmel i forskrift 2008-10-22 nr. 1136 om markedsregulering til å fremme omsetningen av jordbruksvarer § 6 videreføres.

Retningslinjer om informasjonsflyt i eggsektoren

Fastsatt av Omsetningsrådets arbeidsutvalg 05.12.2003 med hjemmel i forskrift 2003-12-02 nr. 1440 videreføres under henvisning til forskrift 2008-10-22 nr. 1136 om markedsregulering til å fremme omsetningen av jordbruksvarer § 6.

Nærmere bestemmelser om godtgjørelse av markedsregulators reguleringskapasitet i melkesektoren

Punkt 1 første setning endres til:

Omsetningsrådet kan årlig etter søknad godtgjøre markedsregulator for kostnader ved nødvendig reguleringskapasitet i medhold av retningslinjer for markedsregulering av melk og melkeprodukter § 4-1 fastsatt av Omsetningsrådet 01.12.2009 med hjemmel i forskrift 2008-10-22 nr. 1136 om markedsregulering til å fremme omsetningen av jordbruksvarer § 7-1.

Omsetningsrådets arbeidsutvalg

Ved endringslov av 19. juni 2009 nr. 999 ble pålegget om at Omsetningsrådet skulle oppnevne et arbeidsutvalg opphevet med virkning fra 01.01.2010. I høringsnotatet la departementet vekt på at fordelene ved å ha en mer effektiv og fleksibel arbeidsform samtidig som det ble påpekt at det å ha et arbeidsutvalg både er uvanlig og ressurskrevende. Av proposisjonen fremgår det samtidig at rådet fritt kan organisere seg slik det finner hensiktsmessig.

I møtene 19.02.2010 og 26.03.2010 diskuterte rådet sin organisering og arbeidsmåte som konsekvens av lovendringene. Nytt arbeidsutvalg er ikke oppnevnt. Derved er den myndighet som tidligere var delegert til arbeidsutvalget tilbakeført til Omsetningsrådet. Statens landbruksforvaltning har gjennomgått regelverket under Omsetningsrådet og foreslår med dette at det gjennomføres endringer i tråd med dette. I samråd med Landbruks- og matdepartementet vurderer Statens landbruksforvaltning det slik at dette ikke medfører noen materielle endringer. Det er kun en oppdatering av regelverket som konsekvens av lovendringene innenfor rammene av Omsetningsrådets adgang til å organisere sitt eget arbeid.

Statens landbruksforvaltning foreslår at overskriftene til retningslinjene kortes ned.

Bestemmelser som tidligere er vedtatt av Omsetningsrådets arbeidsutvalg i medhold av tidligere delegeringsvedtak kan videreføres uendret. De er fortsatt gyldige selv om arbeidsutvalget ikke lengre eksisterer.

Videre foreslås bestemmelsene om fullmakt i forskrift og retningslinjer sløyfet idet lov 1936-07-10 nr 06 i § 3 siste ledd fra 01.01.2010 har slik ordlyd:

Oppgåvene med å førebu sakene for rådet, følge opp vedtaka og krevje inn og administrere avgiftsmidlane vert lagt til det organet som departementet fastsett. Til dette organet kan rådet delegere myndigheit til å treffe vedtak i saker som ikkje er av prinsipiell karakter.

Denne adgangen til å delegere er mindre omfattende enn det som fremgår av det øvrige regelverkets ordlyd, hvilket ikke kan videreføres idet den siterte lovteksten går foran forskrift og retningslinjer. Dessuten er det unødvendig å nevne noen form for delegeringsfullmakt i det øvrige regelverket når det nå står i loven.

Når det gjelder henholdsvis retningslinjer om midler til faglige tiltak, opplysningsvirksomhet og tilbakebetaling av tilskudd bevilget til reguleringsanlegg, er intet delegert til arbeidsutvalget, slik at det derfor ikke foreslås noen endringer i disse bestemmelsene.

Høring

I medhold av forvaltningsloven § 37 skal forvaltningsorganet påse at saken er så godt opplyst som mulig før endring i forskrift vedtas. Det innebærer som regel at det er nødvendig med en høringsrunde. Dette gjelder særlig når det foreslås endringer i et regelverk som

berører rettigheter eller plikter for privatpersoner eller andre private rettssubjekter. Høring er ikke nødvendig dersom det må anses som åpenbart unødvendig, § 37 fjerde ledd bokstav c). Denne saken gjelder en oppfølging av allerede vedtatte lovendringer som har vært på høring. Uansett berører en endring i Omsetningsrådets organisering av sitt arbeid ikke private rettssubjekters rettigheter eller plikter, slik at høring også av den grunn anses som unødvendig.

Konklusjon

Omsetningsrådet anbefales å vedta de foreslåtte endringer som kun innebærer en justering for å bringe samsvar mellom Omsetningsrådets organisering og regelverket.

Sak nr.: 49/10	Sektor:	Beslutningsnivå: OR
Behandling: <i>OR: 08.06.2010</i>	Tittel: 49/10 Delegering av vedtaksmyndighet til Statens landbruksforvaltning	Saks nr. (DL): 201003457-4/510

Beskrivelse: Som et ledd i å effektivisere arbeidet velger Omsetningsrådet å delegerer vedtaksmyndighet i noen saker av ikke-prinsipiell karakter til Statens landbruksforvaltning, slik det er gitt adgang til etter de endringer i omsetningsloven som trådte i kraft 1. januar 2010.

Hjemmel: Lov 1936-07-10 nr. 06 til å fremja umsetnaden av jordbruksvaror, § 3 siste ledd.

Vedlegg:

Forutsetninger:

Behandling i OR: Enstemmig vedtak.

Vedtak:

1. Omsetningsrådet beslutter at følgende deler av rådets myndighet delegeres til Statens landbruksforvaltning:
 - a. Avgjørelsesmyndighet i saker som gjelder bevilgningsoppgaver for gjennomførte avsetningstiltak som markedsregulator kan iverksette uten forhåndsgodkjennelse fra Omsetningsrådet, med unntak av oppgaver vedrørende kompensasjon for reguleringskapasitet hos Tine SA.
 - b. Avgjørelsesmyndighet i saker som gjelder bevilgningsoppgaver for avsetningstiltak for epler, matpoteter og honning som er iverksatt etter forhåndsgodkjenning fra Omsetningsrådet.
 - c. Avgjørelsesmyndighet i saker som gjelder fastsetting av rente i markedsreguleringen for korn.
2. Saker som innstilles med et annet resultat enn det som framgår av søknaden, eller hvor det er tvil om avgjørelsen, skal legges fram for Omsetningsrådet til behandling selv om de er delegert etter punkt 1.
3. Vedtak fattet av SLF etter delegert myndighet skal løpende legges fram som referatsaker i Omsetningsrådet.

Delegering av vedtaksmyndighet til Statens landbruksforvaltning

Det vises til sak 39/10 26. mars 2010 Omsetningsrådets organisering og arbeidsmåte – drøfting, hvor spørsmålet om delegering til sekretariatet ble tatt opp. Bakgrunnen er endringene i omsetningsloven som trådte i kraft fra 1. januar 2010 og som innebærer at Omsetningsrådet kan delegerer saker av ikke prinsipiell karakter til SLF.

Under drøftingen i sak 39/10 ga Omsetningsrådet sin tilslutning til SLFs forslag om at det er saker av beregningsmessig karakter som egner seg for delegering, men at en går forsiktig fram. SLF anbefalte at det i første omgang er bevilgningsoppgaver for gjennomførte, ordinære avsetningstiltak som delegeres. Med ordinære avsetningstiltak menes her de tiltakene som er beskrevet i retningslinjene, og som markedsregulator kan iverksette uten forhåndsgodkjenning fra Omsetningsrådet.

Oppgaver vedrørende kompensasjon for reguleringskapasitet hos markedsregulator i melkesektoren skiller seg fra de andre bevilgningsoppgavene ved at beregningen har et større innslag av skjønn. SLF anbefaler derfor at vedtaksmyndighet i disse sakene ikke delegeres i første omgang.

Videre foreslo SLF at fastsetting av rentesats i markedsreguleringen for korn delegeres til SLF, slik at praksisen blir den samme som for melk, kjøtt og egg.

SLF foreslo at tvilstilfeller bør legges fram for rådet, og at terskelen for dette bør være relativt lav. Det er spesielt viktig i en startfase hvor en har behov for å skaffe seg erfaring med delegering.

SLF anbefalte videre at vedtak i delegerte saker bør rapporteres forutløpende til rådet som referatsaker til møtene. På den måten vil rådet ha god mulighet til å følge med på vedtak som fattes etter delegert myndighet, og dermed også grunnlag for å vurdere om delegering er hensiktsmessig.

Vedtaket om delegering gjøres uten tidsbegrensning, men rådet kan når som helst velge å ta tilbake delegert myndighet. Det er også naturlig at ordningen evalueres etter en periode.

Sak nr.: 50/10	Sektor: Kjøtt, egg og fjørfekjøtt	Beslutningsnivå: OR
Behandling: <i>OR: 08.06.2010</i>	Tittel: 50/10 Nytt budsjett for opplysningsvirksomhet kjøtt, egg og fjørfekjøtt for 2010	Saks nr. (DL): 200910313- 12/514.4

Beskrivelse: Etter henstilling fra partene i jordbruksavtalen 2009 har Omsetningsrådet arbeidet med å lage en finansieringsmodell som sikrer medfinansiering fra bransjen til Opplysningskontoret for egg og kjøtt. Budsjett for kontoret for 2010 ble vedtatt i desember, med forutsetning om at medfinansiering fra bransjen skulle være på plass innen jordbruksforhandlingene 2010. I mars utsatte Omsetningsrådet denne fristen til juni 2010. I jordbruksforhandlingene 2010 har partene blitt enige om at bevilgningen til generisk markedsføring for 2010 settes lik 85 prosent av 2009-nivået. Videre sier partene at dersom bransjen ønsker at aktiviteten skal være større, vil det kunne sikres gjennom direkte bidrag. Det legges nå fram forslag til nytt budsjett vedr. finansiering over fondene for omsetningsavgift, i tråd med disse føringene.

Hjemmel: Retningslinjer om anvendelse av midler fra omsetningsavgiftene til faglige tiltak og opplysningsvirksomhet fastsatt av Omsetningsrådet 22. oktober 2008, med hjemmel i lov av 10. juni 1936 nr. 6 til å fremja umsetnaden av jordbruksvaror.

Vedlegg:

Forutsetninger:

Behandling i OR: Dag Henning Reksnes fremmet i møtet følgende forslag til vedtak:
"Budsjettbehandlingen for Opplysningskontoret for egg og kjøtt skal følge en prosess som starter med første behandling i Fagstyret, som deretter oversender et forslag til konsernstyret i Nortura og til slutt vedtar Omsetningsrådet endelig budsjett. Landbruks- og matdepartementet (LMD) kan, dersom det skulle være saklig grunnlag for det, omgjøre vedtak i Omsetningsrådet. Når en går vekk fra denne budsjettbehandlingen, og overflytter den reelle budsjettbehandlingen til et organ som ikke har noen uttalt eller formell rolle i budsjettprosessen, Jordbruksforhandlingene, oppstår det flere prinsipielle problemer. Det viktigste er den inhabilitet som oppstår ved at LMD reelt legger endelige rammer for budsjettet gjennom avtaleteksten i Jordbruksforhandlingene, samtidig som departementet er den øverste budsjettmyndighet. Dette må være et klart brudd med forutsetningene, spillereglene, regelverket og rammene for Omsetningsrådet virksomhet. Videre vil en slik budsjettprosess som plutselig skal gjelde et år, halvveis inn i gjeldene budsjettår og som kun gjelder ett opplysningskontor skape stor uforutsigbarhet for næringen og de som jobber ved kontoret. På den bakgrunn kan rådet ikke slutte seg til budsjetttrammene bestemt i Jordbruksoppgjøret 2010."
 Reksnes sitt forslag falt mot én stemme (Dag Henning Reksnes).

- Vedtak:
1. Av vedtaket i sak 35/09 01.12.2009 oppheves punkt 2, 3 og 4.
 2. Av fondet for omsetningsavgift på kjøtt kan det i 2010 anvendes inntil kr 49 900 000 til opplysningsvirksomhet for kjøtt.
 3. Av fondet for omsetningsavgift på egg kan det i 2010 anvendes inntil kr 7 220 000 til opplysningsvirksomhet for egg.
 4. Av fondet for omsetningsavgift på fjørfekjøtt kan det i 2010 anvendes inntil kr 9 440 000 til opplysningsvirksomhet for fjørfekjøtt.

Nytt budsjett for opplysningsvirksomhet kjøtt, egg og fjørfekjøtt for 2010

Det vises til tidligere saker i Omsetningsrådet vedrørende finansieringsmodell for Opplysningskontoret for egg og kjøtt, sak 34/09 01.12.2009 og senest sak 40/10 26.03.2010. Det vises også til sak vedrørende budsjett 2010 for Opplysningskontoret for egg og kjøtt, sak 35/09 01.12.09.

Kort om saksforløpet

I jordbruksoppgjøret 2009 henstilte avtalepartene Omsetningsrådet om å lage en finansieringsmodell som sikrer at omsetningsavgiften maksimalt dekker 95 prosent av opplysningskontorenes (Opplysningskontoret for kjøtt og Opplysningskontoret for egg og hvitt kjøtt) utgifter til generisk markedsføring fra og med budsjettåret 2010.

I møtet 01.12.2009 vedtok Omsetningsrådet å bevilge 95 prosent av budsjettet for opplysningskontorene¹, samtidig som de ba SLF bidra til å utarbeide en finansieringsmodell som også omfatter medfinansiering fra bransjen med 5 prosent. Det ble forutsatt at finansieringsplanen skulle være klar innen jordbruksforhandlingene 2010.

I samme møte godkjente Omsetningsrådet budsjettet for opplysningsvirksomhet for kjøtt, egg og fjørfekjøtt i 2010, og vedtok å bevilge midler fra fondene for omsetningsavgift i tråd med prinsippvedtaket om å bevilge 95 prosent % av budsjettet. Vedtaket lyder:

1. ”Budsjett for Opplysningskontoret for kjøtt og Opplysningskontoret for egg og hvitt kjøtt for 2010 godkjennes.
2. Av fondet for omsetningsavgift på kjøtt kan det i 2010 anvendes inntil kr 53 295 000 til opplysningsvirksomhet for kjøtt.
3. Av fondet for omsetningsavgift på egg kan det i 2010 anvendes inntil kr 7 609 500 til opplysningsvirksomhet for egg.
4. Av fondet for omsetningsavgift på fjørfekjøtt kan det i 2010 anvendes inntil kr 9 528 500 til opplysningsvirksomhet for fjørfekjøtt.”

I protokollen fra møtet heter det under Forutsetninger:

”Det legges til grunn at bransjen bidrar med en egenfinansiering av de resterende 5 prosent av søknadsbeløpet for 2010 til Opplysningskontoret for kjøtt og Opplysningskontoret for egg og hvitt kjøtt, jf. sak med ref.nr. 200910313².”

Bevilgningen fra fondene for omsetningsavgift for 2010 på til sammen kr 70 433 000 tilsvarer en reduksjon på 10,1 prosent sammenlignet med budsjettet for 2009. Budsjettet som lå til grunn i søknaden var totalt på kr 74 140 000, hvilket innebar en reduksjon i forhold til 2009-budsjettet på 5,3 prosent.

¹ De to opplysningskontorene ble slått sammen til ett kontor fra 01.01.2010, men budsjetter og handlingsplaner for 2010 var utarbeidet som om de var enkeltstående kontorer.

² Saken det er referert til er saken om finansiering av opplysningskontorene som ble behandlet samme dag (sak 34/09).

I møtet 26.03.2010 konstaterte Omsetningsrådet at en finansieringsmodell som omfatter medfinansiering fra bransjen med 5 prosent enda ikke var på plass, og fattet følgende vedtak:

”Det vises til vedtak i sak 35/09. Når det gjelder forutsetningen om medfinansiering av de resterende 5 prosent, utsettes saken til møtet i Omsetningsrådet i juni 2010, for å gi bransjen og partene bedre tid.”

Avtalepartene (Norges Bondelag og Landbruks- og matdepartementet) tok saken opp igjen i jordbruksforhandlingene 2010 og i sluttprotokoll fra forhandlingsmøte 15. mai heter det:

*”Finansiering av opplysningskontoret for egg og kjøtt
For å sikre en effektiv, nøktern og kritisk bruk av midler til opplysningsvirksomhet for kjøtt og egg, er partene enige om at bevilgningen til generisk markedsføring for 2010 settes lik 85 pst. av 2009-nivået. Dersom bransjen ønsker at aktiviteten skal være større, vil det kunne sikres gjennom direkte bidrag.”*

SLFs vurdering

Den nye enigheten mellom avtalepartene i jordbruksavtalen, slik den framgår i sluttprotokollen av 15.05.2010, innebærer at henstillingen til Omsetningsrådet i fjorårets oppgjør om å lage en finansieringsmodell som sikrer at omsetningsavgiften maksimalt dekker 95 prosent av Opplysningskontorenes utgifter, ikke lenger står ved lag. Derimot er partene enige om at bevilgningen til generisk markedsføring for 2010 skal settes lik 85 prosent av 2009-nivået, og at bransjen kan bidra til finansieringen dersom de ønsker at aktiviteten skal være større.

SLF anbefaler at Omsetningsrådet følger opp det partene i jordbruksoppgjøret er enige om, og at det fattes nytt vedtak om bevilgning av budsjettmidler i 2010 til opplysningsvirksomhet for kjøtt, egg og fjørfekjøtt fra fondene for omsetningsavgift. SLF anbefaler at nytt budsjett fastsettes slik at bevilgningen fra hvert av de tre fondene settes lik 85 prosent av 2009-nivå.

Tabellen viser opprinnelig budsjett og nytt budsjett fordelt på de tre fondene, og endringen i forhold til 2009-budsjettet.

	2009	Opprinnelig budsjett 2010 (01.12.2009)			Nytt budsjett 2010		
	Budsjett 2009	kr	Endring kr	% av 2009-nivå	kr	Endring kr	% av 2009-nivå
Kjøtt	58 700 000	53 295 000	-5 405 000	90,8	49 900 000	-8 800 000	85,0
Egg	8 500 000	7 609 500	-890 500	89,5	7 220 000	-1 280 000	84,9
Fjørfekjøtt	11 108 000	9 528 500	-1 579 500	85,8	9 440 000	-1 668 000	85,0
Sum	78 308 000	70 433 000	-7 875 000	89,9	66 560 000	-11 748 000	85,0

Sak nr.: 51/10	Sektor: Egg	Beslutningsnivå: OR
Behandling: <i>OR: 08.06.2010</i>	Tittel: 51/10 Satser for markedsregulering 1. halvår 2010	Saks nr. (DL): 201009737- 2/514.3

Beskrivelse: Nortura SA har i brev av 05.05.2010 foreslått satser for markedsregulerende tiltak for 1. halvår 2010. Endring av satsene har primært grunnlag i endret rente og pris.

Hjemmel: Retningslinjer for gjennomføringen av markedsreguleringen for egg, fastsatt av Omsetningsrådet 22. oktober 2008, § 2, med hjemmel i lov av 10. juni 1936 nr. 06 til å fremja umsetnaden av jordbruksvaror, § 11 jf. forskrift 2008-10-22 nr. 1136 om markedsregulering til å fremme omsetningen av jordbruksvarer, § 3.

Vedlegg: Brev fra Nortura SA v/ Totalmarked kjøtt og egg av 05.05.2010.

Forutsetninger:

Behandling i OR: Enstemmig vedtak.

Vedtak: Det fastsettes følgende satser for markedsreguleringen av egg for 1. halvår 2010:

Paragraf i retningslinjene	Reguleringstiltak og varegruppe	Satser i øre per kg 1. halvår 2010
§ 2-2	<i>Kjølelagring</i>	
	Egg	8,2
	Heleggpulver	6,9
§ 2-2	<i>Fryselagring</i>	
	Heleggmasse	19,8
	Eggehvite	18,4
§ 2-7	<i>Eksporthvering</i>	
	For eksportleveranser av egg, heleggmasse, heleggpulver og eggehvite skal det utbetales en fast kompensasjon per kg for kostnader tilknyttet kapitalbinding på 2,15 promille av faktisk oppnådd eksportpris.	

Satser for markedsregulering 1. halvår 2010

Generelle forutsetninger ved beregning av nye satser

I Norturas forslag til satser for markedsregulering i eggsektoren 2. halvår 2010 er det ikke lagt opp til prinsipielle endringer i forutsetningen for satsene i forhold til de foregående periodene. Endring av satsene har primært grunnlag i endret rente og pris.

Prisgrunnlag

Prisgrunnlaget for egg i markedsreguleringen er knyttet til definisjonen av representantvaren i jordbruksavtalen. Ved beregning av satser er Nortura SAs engrospriser benyttet.

Nortura SA har i satsberegningene for 1. halvår 2010 benyttet følgende engrospriser:

Egg	kr 16,73 (16,92)
Heleggmasse	kr 29,71 (29,25)
Heleggpulver	kr 99,70 (99,70)
Eggehvite	kr 23,25 (22,79)

Priser for 2. halvår 2009 i parentes.

Rentenivå

Den faste rentesatsen fastsettes av Statens landbruksforvaltning per halvår på basis av en sammenveing av NIBOR 3-md effektiv rente pluss tilleggsmargin på 0,2 prosent p.a. SLF har beregnet renten for kapitalbinding i markedsreguleringen til å være 2,58 prosent p.a. i 1. halvår 2010. For 2. halvår 2009 var rentesatsen på 2,27 prosent p.a.

Kjøle- og fryselagring

Faste satser for lagring inkluderer dekning for renter, forsikring og svinn inklusive håndtering.

Kostnadene ved kjølelagring er lavere ved beregning av satsene for 1. halvår 2010 sammenliknet med de foregående periodene. Lagringskostnaden er satt til 7,3 øre per kg per uke, mot 8 øre per uke i forgående periode. Fryselagerkostnaden er uforandret med 13 øre per kg per måned.

Sammenliknet med satsene for 2. halvår 2009 er det foreslått en økning i satsene for kjølelagring av heleggpulver og fryselagring av eggehvite og heleggmasse. Økningen i satsene skyldes både pris- og renteøkning. For kjølelagring av egg som foreslås reduksjon i satsen. Dette som følge av lavere pris og reduserte lagringskostnader.

Nortura foreslår følgende satser:

Kjølelagring per uke:	
Egg	9,8 øre pr. kg
Heleggpulver	6,3 øre pr. kg
Fryselagring per måned:	
Eggehvite	17,7 øre pr. kg
Heleggmasse	19,0 øre pr. kg

Eksportlevering av egg og eggprodukter

Etter retningslinjenes § 2-7 skal det i tillegg til eksporttapet gis kompensasjon tilsvarende en fast sats per kg til dekning av kapitalbinding, svinn og risiko. Som følge av renteendringen endres denne satsen til 2,15 promille av faktisk oppnådd eksportpris. Satsen for 2. halvår 2010 var på 1,89 promille.

Oversikt over utvikling av satsene for markedsregulering 2004-2010
(Satsene er oppgitt i øre per kg)

	2004		2005		2006		2007		2008		2009		2010*
	1. h. år	2. h. år	1. h. år	2. h. år	1. h. år	2. h. år	1. h. år	2. h. år	1. h. år	2. h. år	1. h. år	2. h. år	1. h. år
Kjølelagring egg	8,8	8,7	8,7	8,8	8,9	9,0	9,4	11,6	11,9	11,1	10,0	9,8	8,2
Kjølelagring heleggpulver	7,2	6,6	6,4	6,7	7,2	8,1	9,8	11,5	12,8	15,5	8,1	6,3	6,9
Fryselagring eggehvite	16,8	16,4	17,0	17,3	17,7	18,7	20,2	21,8	23,3	25,0	19,4	17,7	18,4
Fryselagring heleggmasse	19,0	18,7	18,5	18,9	19,4	20,7	22,8	25,0	26,8	28,8	21,3	19,0	19,8
Rente	3,00	2,70	2,60	2,80	3,11	3,66	4,72	5,73	6,52	7,03	3,33	2,27	2,15

*Forslag til vedtak

SLFs vurdering

SLF anbefaler at Norturas forslag vedtas som satser i markedsreguleringen for egg 1. halvår 2010.

Sak nr.: 52/10	Sektor: Kjøtt	Beslutningsnivå: OR
Behandling: <i>OR: 08.06.2010</i>	Tittel: 52/10 Satser for markedsregulering kjøtt 2010	Saks nr. (DL): 200901706- 26/514.4

Beskrivelse: Nortura SA har foreslått satser for markedsregulerende tiltak på kjøtt for perioden fra 01.01. til 31.12.2010.

Hjemmel: Retningslinjer om gjennomføring av markedsreguleringen av kjøtt av storfe og retningslinjer om gjennomføringen av markedsreguleringen av kjøtt av svin og lam, fastsatt av Omsetningsrådet 23.06.2009 og forskrift 2008-10-22 nr. 1136 om markedsregulering til å fremme omsetningen av jordbruksvarer, § 3.

Vedlegg: Brev fra Nortura SA av 26.05.2010.

Forutsetninger:

Behandling i OR: Enstemmig vedtak.

Vedtak: Det fastsettes følgende satser for markedsregulering i kjøttsektoren for 2010:

Innfrysing

Rund vare

Innfrysing	53,7 øre pr. kg
Håndteringskostnader ved fryseriene	80,1 øre pr. kg
Emballering	55,3 øre pr. kg
Svinn 1,1 %	44,6 øre pr. kg

Sum	233,7 øre pr. kg
-----	------------------

Skåret vare

Håndteringskostnader ved fryseriene	80,1 øre pr. kg
Svinn 0,1 %	4,1 øre pr. kg

Sum	84,2 øre pr. kg
-----	-----------------

Overføringer mellom fryselager

Håndteringskostnader ved fryseriene	80,1 øre pr. kg
-------------------------------------	-----------------

Fryselagring

Fryselagring	33 øre pr. kg
Rente (1. halvår 2010)	2,9 %

Pallehold (1. halvår 2010)

226 200 kr

Omsetning fryselauret vareLeveranser gjennom hall

Levering av helt slakt i Sør-Norge	84 øre pr. kg
Levering av helt slakt i Nord-Norge	137 øre pr. kg
Levering av skåret vare i Sør-Norge	44 øre pr. kg
Levering av skåret vare i Nord-Norge	97 øre pr. kg

Direkte leveranser

Levering av helt slakt i Sør-Norge	25 øre pr. kg
Levering av helt slakt i Nord-Norge	35 øre pr. kg
Levering av skåret vare i Sør-Norge	25 øre pr. kg
Levering av skåret vare i Nord-Norge	35 øre pr. kg

Satser for markedsregulering kjøtt 2010

Nortura søker i brev av 26.05.2010 om justering av satsene for markedsregulering av kjøtt for kalenderåret 2010.

Innfrysningsgodtgjørelse

Innfrysningsgodtgjørelse gjelder bare for helt slakt og skal dekke nedlegging i pall, transport inn i innfrysningsrom, innfrysing og plassering på fryselager. Markedsregulator foreslår at innfrysningsgodtgjørelsen økes med 3,5 øre pr kg til 53,7 øre pr kg. Bakgrunnen for økningen er hovedsakelig økte energipriser. Energikostnadene har økt kraftig det siste året. Konsumprisindeksen for elektrisk strøm har gått opp med 31,1 % iflg. SSB. Det beregnes imidlertid å fryse inn mer gris enn i 2009, noe som trekker gjennomsnittsgodtgjørelsen noe ned.

Håndteringsgodtgjørelse

Håndteringsgodtgjørelsen skal dekke kostnader ved arbeid og administrasjon av reguleringslagret kjøtt. Dette omfatter transport mellom bil og fryselager, veiing av pallene ved innlegg og uttak og administrasjon (papir- og oppfølgingsarbeid inkl. lagertelling). Med utgangspunkt i markedsreguleringsbudsjettet som bygger på Norturas siste prognose for 2010 (fra mai 2010) søkes det om en godtgjørelse på 80,1 øre pr. kg. Dette er en økning på 0,6 øre pr. kg i forhold til gjeldende sats.

Sats for emballering

Emballeringsgodtgjørelsen, som gjelder bare for helt slakt, skal dekke innkjøpskostnader pr. ”innfrysningseenhet” og arbeidskostnader knyttet til emballeringen. Markedsregulator søker om en godtgjørelse på 55,3 øre pr. kg. Dette innebærer en reduksjon på 1,4 øre pr. kg i forhold til gjeldende sats. Reduksjonen skyldes, som nevnt ved innfrysningsgodtgjørelsen, at det beregnes å fryse inn større andel gris.

Svinngodtgjørelse

Markedsregulator har gjennomgått svinprosentene på lagrene og foreslår at prosentsatsen på 1,3 % for helt slakt og 0,1 % for skåret vare holdes uendret. Svinngodtgjørelse pr. kg framkommer ved å benytte de vedtatte prosentsatsene av foregående års gjennomsnittspris pr. kg kjøtt på reguleringslager. Gjennomsnittsverdien på reguleringslageret i 2009 var på kr 40,52 pr. kg. Beregnet svinngodtgjørelse blir dermed følgende:

Helt slakt 1,1 % av kr 40,52 pr. kg = kr 0,446 pr. kg

Skåret/stykket kjøtt 0,1 % av kr 40,52 pr. kg = kr 0,041 pr. kg

Lagringsgodtgjørelse

Markedsregulator foreslår at lagringskostnadene økes med 3 øre pr. kg til 33 øre pr. kg. Økningen begrunnes med at energikostnadene har økt kraftig det siste året. Konsumprisindeksen for elektrisk strøm har gått opp med 31,1 % iflg. SSB.

Rente for kapitalbinding i markedsreguleringen

Statens landbruksforvaltning (SLF) har beregnet renten for kapitalbinding i

markedsreguleringen til å være 2,9 % p.a. i 1. halvår 2010. Rentenivået er redusert med 1,37 prosentpoeng sammenliknet med 1. halvår 2009, og økt med 0,24 prosentpoeng sammenliknet med 2. halvår 2009. Renten i markedsreguleringen for 1. halvår 2010 er fastsatt på basis av en sammenveining av NIBOR 3-måneders effektiv rente første halvår 2010 og renter på andre finansieringskilder, samt en tilleggsmargin på 0,2 prosentpoeng som er fastsatt av AU 20.06.1997.

Kompensasjon for pallehold

Markedsregulator har bedt om at kompensasjon for pallehold blir gitt for dekning av kapitalbinding av 12 000 paller til en innkjøpspris på kr 1 300 pr. palle, og med den rente som er lagt til grunn for kapitalbinding i øvrige satser i markedsreguleringen. Beregningen er basert på høyeste antall paller på reguleringslager i gjennomsnitt for de tre foregående årene (2007, 2008 og 2009). Det forutsettes at samme antall paller benyttes ved beregning av kapitalbinding i 2. halvår, med en eventuell endring av rentesats.

Palleholdgodtgjørelsen blir etter dette for 1. halvår 2010:

$$(12\ 000\ \text{paller} * \text{kr } 1\ 300\ \text{pr. pall} * 2,9\ \%) / 2 = \text{kr } 226\ 200$$

Omsetningsgodtgjørelse

Satsene skal dekke omsetningskostnadene som påløper varen ved klargjøring for salg til endelig kjøper. Aktuelle arbeidsoppgaver før varen kan selges er mottak fra fryseler, fjerning av emballasje, veiing av stykker, fakturering og rentekostnad inntil betaling for varen er mottatt. Satsene har stått uendret siden 1997. Markedsregulator viser til at satsene burde vært inflasjonsjustert, og har derfor startet en kartlegging av kostnadene. Dette har tatt mer tid enn forutsatt og markedsregulator vil komme tilbake med nytt beregningsoppsett. Det foreslås at eksisterende satser også gjelder for 2010.

Oversikt over satser og enhetspriser for markedsregulering, kjøtt 2008-2010:

	2008	2009	2010
Innfrysing (øre pr. kg)			
<u>Rund vare</u>			
Innfrysing	50,1	50,2	53,7
Håndteringskostnader ved fryseriene	78,8	79,5	80,1
Emballering	58,7	56,7	55,3
Svinn 1,1 %	43,8	33,8	44,6
Sum	231,4	220,2	233,7
<u>Skåret vare</u>			
Håndteringskostnader ved fryseriene	78,8	79,5	80,1
Svinn 0,1 %	3,4	3,1	4,1
Sum	82,2	82,6	84,2
Overføringer mellom fryseler (øre pr. kg)			
Håndteringskostnader ved fryseriene	78,8	79,5	80,1

Fryselagring

Fryselagring (øre pr. kg)	28	30	33
Rente pr. 1. halvår	6,52 %	4,27 %	2,9 %
Rente pr. 2. halvår	6,48 %	2,66 %	-
Pallehold 1. halvår	652 000 kr	444 080 kr	226 200 kr
Pallehold 2. halvår	1 207 000 kr	276 642	-

Omsetning fryselagret vare (øre pr. kg)Leveranser gjennom hall

Levering av helt slakt i Sør-Norge	84	84	84
Levering av helt slakt i Nord-Norge	137	137	137
Levering av skåret vare i Sør-Norge	44	44	44
Levering av skåret vare i Nord-Norge	97	97	97

Direkte leveranser

Levering av helt slakt i Sør-Norge	25	25	25
Levering av helt slakt i Nord-Norge	35	35	35
Levering av skåret vare i Sør-Norge	25	25	25
Levering av skåret vare i Nord-Norge	35	35	35

SLFs vurdering

Markedsregulators forslag til satser bygger på tidligere vedtatte beregningsprinsipper, og SLF har ikke merknader til markedsregulators forslag til satser i markedsreguleringen.

Sak nr.: 53/10	Sektor: Kjøtt	Beslutningsnivå: OR
Behandling: <i>OR: 08.06.2010</i>	Tittel: 53/10 Omsetningsavgift 2. halvår 2010	Saks nr. (DL): 200917239- 9/514.3

Beskrivelse: Nortura foreslår økning i satsene for omsetningsavgift på kjøtt av storfe, gris og lam for 2. halvår 2010. Satsene fastsettes av Omsetningsrådet innenfor maksimalsatser fastsatt av Landbruks- og matdepartementet. Gjeldende maksimalsatser (2010) er kr 1,40 per kg for storfe og gris og kr 2,00 per kg for sau/lam.

Hjemmel: Forskrift av 29. juni 1999 nr. 763 om omsetningsavgift på jordbruksvarer og om overproduksjonsavgift på mjølk, § 1.

Vedlegg: Brev fra Nortura v/ Totalmarked kjøtt og egg av 07.05.2010.

Forutsetninger:

Behandling i OR: Dag Henning Reksnes fremmet følgende forslag til vedtak:

”For storfe:

Fra 02.08.2010 kr 1,00 per kg

Fra 01.11.2010 kr 0,30 per kg

For gris:

Fra 28.06.2010 kr 1,50 per kg

Begrunnelse:

Storfe har fått mindre reguleringsbehov i løpet av 2010. Prognosen i november 2009 viste et underskudd på 400 tonn og et reguleringsbehov (innfrysing) på 1 100 tonn i 1. tertial og 200 tonn i 3. tertial.

Mai prognosen 2010 viser et underskudd på 1 800 tonn og et reguleringsbehov på ca 600 tonn – kun i 3. tertial 2010. Dette må gi lavere reguleringskostnader enn beregnet da satsene ble vedtatt desember 2009. En økning på kr 0,10 foreslås likevel for å dekke noe av behovet for å opprettholde fondets størrelse.

For svin har overskuddet økt fra 2700 tonn i prognosen november 2009 til 4700 tonn i seneste prognose. Overskuddet øker i alle tertial, sterkest i 1. tertial. I 1. tertial 2011 er overskuddet forventet å bli hele 2700 tonn. Det er her de største økningene i reguleringskostnader vil komme og svineprodusenten må derfor dekke det vesentlige av dette.

For lam er økningen akseptabel i lys av et prognostisert økende overskudd.”

Reksnes sitt forslag falt mot 2 stemmer (Dag Hennings Reksnes og Sigrid Helland).

Vedtak: Satsene for omsetningsavgiftene for kjøtt i 2010 endres fra og med 2. halvår, og fastsettes som følger:

For storfe:

Fra 02.08.2010 kr 1,40 per kg

Fra 01.11.2010 kr 0,70 per kg

For lam:

Fra 20.09.2010 kr 1,80 per kg

For gris:

Fra 28.06.2010 kr 1,10 per kg

Kjøtt - Omsetningsavgift 2. halvår 2010

Nortura foreslår i brev av 7. mai 2010 en økning av satsene for omsetningsavgift på storfe, gris og lam for 2. halvår 2010.

Markedssituasjonen

Storfe

Ved inngangen til året var det 2 150 tonn storfekjøtt på reguleringslager, og dette er nå redusert til om lag 1 400 tonn. Slaktingen av både ku og okse har ligget lavt hittil i år, noe som har vært positivt med tanke på behovet for å redusere lager.

I prognosen fra mai prognoseres det et underskudd for året 2010 på 1 800 tonn. Det kan bli behov for å administrere tollnedsettelse fra juli måned, men i all hovedsak vil reguleringslageret dekke underskuddet av ferske slakt. Med dagens markedsutsikter forventes det at hele reguleringslageret vil bli solgt ut før høsten. Lagernivået etter høsten 2010 budsjetteres til om lag 800 tonn storfe.

Planlagt gjennomsnittlig engrospris for storfe er på kr 47,58 pr. kg i første halvår 2010. Dette er 30 øre pr. kg lavere enn opprinnelig planlagt (fra høsten 2009).

Gris

Prognosen fra mai for hele 2010 viser nå et overskudd på hele 4 700 tonn, mot 2 700 tonn da satsene for omsetningsavgift ble satt i desember 2009. Dette inkluderer en kvoteimport på 1 700 tonn, og det er noe usikkert om alt dette vil bli importert i inneværende år. Lavere import vil bidra til en noe bedret markedsbalanse.

Det har så langt i år blitt eksportert drøyt 1 100 tonn, og reguleringslageret er på nesten 1 600 tonn ved inngangen til uke 18.

Det legges det opp til et avvik fra målpris i avtaleåret 2009/2010 på om lag 10 øre.

Sau/lam

Også for sau og lam prognoseres det i mai-prognosen et noe større overskudd enn i tidligere prognoser. Tall fra søknad om produksjonstilskudd fra 1. januar viser en økning i bestanden ut over det som ble prognosert i mars. Salget forventes å være på om lag samme nivå, og overskuddet prognoseres nå til om lag 800 tonn for 2010. Med et inngående lager i 2010 på nesten 800 tonn, gir dette et forventet lager på om lag 1 600 tonn etter slaktesesongen 2010.

Det legges det opp til et avvik fra målpris i avtaleåret 2009/2010 på om lag 30 øre.

Reguleringskostnader 2010

Med bakgrunn revidert markedsprognose for 2010, regner Nortura med at reguleringskostnad for kjøtt i 2010 vil beløpe seg til om lag 116 mill. kroner, hvilket er 32 mill. kroner høyere enn det en antok da omsetningsavgift for 2010 ble fastsatt i desember 2009. Økt reguleringslagring, eksport og salg med frysefradrag bidrar til økte kostnader.

Kostnadene på 116 mill. kroner fordeler seg med anslagsvis 26 mill. kroner på storfe, 14 mill. kroner på sau/lam og 76 mill. kroner på gris (alle kostnader knyttet til reguleringseksport tilhører gris).

Ved inngangen av 2010 var fondets størrelse 256 mill. kroner. Nortura vurderer dette som ønskelig nivå på fondet.

Forslag til satser for 2. halvår 2010

Nortura foreslår økte satser for både storfe, gris og lam. Effekten av forslaget er estimert å innebære en utgående reserve i fondet for kjøtt på om lag 207 mill. kroner. Forslaget innebærer at fondets størrelse reduseres med om lag 50 mill. kroner i løpet av 2010.

Følgende praktisering av omsetningsavgiften i 2. halvår 2010 foreslås:

	21/12-09	28/12-09	28/06-10	02/08-10	20/09-10	01/11-10
Storfe		0,20		1,40 (0,90)		0,70 (0,20)
Lam		0,80			1,80 (1,70)	
Sau		0,80				
Gris*	0,70		1,10 (0,70)			
Purke/råne*	0,50					

Satser som står i parentes er gjeldende satser fastsatt av AU 01.12.2009.

*) Nortura foreslår at de fastsatte satsene for sau/purke og råne videreføres forutsatt at disse kjøttslagene ikke blir tatt inn igjen i markedsreguleringen i årets jordbruksoppgjør, hvilket de ikke ble.

Tabellen under viser utviklingen av fondet fra 2007. Når det gjelder 2010, viser tabellen også budsjettet som var utgangspunkt ved fastsetting av satser i desember 2010.

KJØTT	Regnskap 2007	Regnskap 2008	Regnskap 2009	Budsjett 2010 des. 2009	Budsjett 2010 juni 2010
Fond 1.1	197 050	348 381	321 606	249 798	256 341
Omsetningsavgift	371 401	111 667	134 539	154 000	185 000
Renteinngang fondet	12 675	19 300	6 400	6 800	6 000
Annet	126				
Sum inntekter	384 202	130 967	140 939	160 800	191 000
Administrasjon	12 372	12 142	11 456	11 864	12 500
Avsetningstiltak	99 062	23 961	59 367	71 500	103 500
Faglige tiltak/opplysning	119 126	118 214	132 936	122 435	122 000
Sekretariatet	2 309	2 370	2 445	2 444	2 445
KSL Matmerk generisk markedsf. Øko.		1 054		1 000	
KSL Matmerk ny merkeordning				3 200	
Sum utgifter	232 871	157 741	206 204	212 443	240 445
Fondsendring	151 331	-26 774	-65 265	-51 643	-49 445
FOND 31.12	348 381	321 606	256 341	198 155	206 896

Tabellen gjengir Norturas budsjettoppsett. Det kan være mindre, men ubetydelige avvik mellom SLFs tall og de som er gjengitt i tabellen.

SLFs vurdering

Bakgrunnen for Norturas forslag om å øke satsene, er at budsjettet for reguleringskostnader i 2010 er oppjustert med om lag 32 mill. kroner i tråd med oppdaterte markedsprognoser. Økte satser i tråd med forslaget forventes å gi en økt inntekt på 31 mill. kroner. De økte satsene kompensere bare økte utgifter, og det forventes fortsatt at fondet vil bli redusert med om lag 50 mill. i løpet av 2010 til om lag 207 mill. kroner ved utgangen av året. Dette innebærer en mindre fondsreserve enn det som ansees som ønsket nivå. Det har vært et mål å holde fondsstørrelsen på om lag 250 mill. kr. Konsekvensene av en slik nedbygging av fondet ble vurdert i desember 2009 i forbindelse med fastsetting av satser 2010. En konkluderte da med at dette var forsvarlig. Når en valgte en løsning som innebar et lavere fond enn ønskelig, var det fordi en ønsket å holde satsene så lave som mulig, særlig av hensyn til den vanskelige økonomiske situasjonen hos mange griseprodusenter.

Forslaget til nye satser innebærer en nødvendig justering i forhold til opprinnelig budsjett for fondet for omsetningsavgift på kjøtt for 2010. SLF støtter vurderingene som er gjort både mht. fondets størrelse og til fordeling på kjøttslagene, og anbefaler at forslaget til satser for 2. halvår vedtas.

Forslaget innebærer at satsene for sau og purke/råne videreføres med hhv. kr 0,80 og kr 0,50 pr. kg.

Sak nr.: 54/10	Sektor: Melk	Beslutningsnivå: OR
Behandling: <i>OR: 08.06.2010</i>	Tittel: 54/10 Satser på skolemelk for skoleåret 2010/2011	Saks nr. (DL): 200904845- 15/514.1

Beskrivelse: Satsene for prisnedskrivning av skolemelk foreslås videreført på dagens nivå, dvs. 2 kroner per liter for melk i ¼-liters kartonger og 1 krone per liter for melk i andre forpakkingsstørrelser.

Hjemmel: Retningslinjer for gjennomføringen av markedsreguleringen av melk og melkeprodukter § 4-7 fastsatt av Omsetningsrådet 01.12.2009, jf. forskrift 2008-10-22 nr. 1136 om markedsregulering til å fremme omsetningen av jordbruksvarer

Vedlegg: Brev fra Tine BA av 12.05.2010.

Forutsetninger:

Behandling i OR: Enstemmig vedtak.

Vedtak: Satsene for prisnedskrivning av skolemelk for skoleåret 2010/2011 settes til 2 kroner per liter for ¼-liters kartonger og 1 krone per liter for andre forpakkingsstørrelser.

Satser på skolemelk for skoleåret 2010/2011

Som et reguleringsiltak godtgjøres leverende meieriselskap en prisnedskrivning som fastsettes av Omsetningsrådet ved leveranser av konsummelk til skoler og barnehager.

I brev av 12.05.2010 foreslår Tine satser for skoleåret 2010/2011. Det foreslås å opprettholde satsene på dagens nivå, dvs. 2 kroner per liter for melk i ¼-liters kartonger og 1 krone per liter for melk i andre forpakkingsstørrelser.

Bakgrunn

Skolemelk har vært en strategisk satsing for melkeprodusentene. Det å tilby melk til en gunstig pris har vært viktigere enn å oppnå full kostnadsdekning. Tine har likevel de siste årene beveget seg mot å ville fjerne tapet de har på skolemelken. Prisene på ulike varianter har blitt differensiert for å speile forskjellen i tilvirkningskostnader. Prisene har dessuten blitt økt for å oppnå større grad av kostnadsdekning. Tine sikter på å fjerne tapet de har hatt i ordningen gjennom prisendringer i kommende skoleår.

På tross av prisøkningene som har vært de senere årene, har salget av skolemelk gått opp:

Tabell 1 – Utviklingen i salget av skolemelk og refusjonsbeløp (2003-2009, kalenderår)

År	Volum, liter	Prisstøtte, kr
2003	16 883 639	33 047 306
2004	17 367 221	35 046 098
2005	17 518 204	36 922 436
2006	17 764 552	36 632 958
2007	18 718 642	38 213 142
2008	18 918 477	37 836 955
2009	19 055 714	34 357 841

For skoleåret 2009/2010 ble satsen for melk i ¼-liters kartonger opprettholdt på 2 kroner per liter, mens melk i andre forpakkingsstørrelser fikk redusert satsen fra 2 til 1 krone per liter. Bakgrunnen for at satsene ble differensiert på forpakkingsstørrelse, var at kostnadene er høyere for melk i ¼-liters kartonger. Tines vurdering var at det var mulig å øke prisene på andre forpakkingsstørrelser, men at det ikke var like stort rom for prisøkninger på ¼-literen.

Tine rapporterer om følgende utvikling etter fjorårets satsendring og innføringen av differensiering på forpakkingsstørrelse:

Tabell 2 – Utviklingen i salget av skolemelk i perioden juli-februar (siste to skoleår)

	Juli – februar					
	2008-09 ltr	2009-10 ltr	Diff.		Andel 2008	Andel 2009
			ltr	%		
Sum ¼-l	7 219 850	7 014 468	-205 382	-3 %	59 %	57 %
Sum øvrige	5 070 031	5 307 849	237 818	5 %	41 %	43 %
TOT	12 289 881	12 322 316	32 435	0,3 %		

Det har vært en liten dreining av salget fra ¼-literer til andre forpakkingsstørrelser, men det totale salget er opprettholdt.

Tine har inneværende skoleår prøvd ut et internettbasert bestillings- og faktureringsystem ved enkelte skoler, hvor foresatte selv bestiller og betaler skolemelken. Prosjektet har vært vellykket og systemet vil bli innført ved alle skoler fra og med høsten av. Tine håper dette vil bidra til å øke deltakelsen i abonnementsordningen.

Tine prognoserer med uendret salg av skolemelk i 2010/2011 sammenliknet med inneværende skoleår. Dette vil gi en besparelse på 4 til 5 mill. kroner i budsjettåret 2010 sammenliknet med 2009, som følge av at prisnedskrivningen første halvår 2009 var på 2 kr per liter for alle forpakkingsstørrelser. Prisnedskrivning over omsetningsavgiften for skoleåret 2010/2011 vil utgjøre ca. 30 mill. kroner.

SLFs vurdering

SLF mener at det er positivt at det totale salget av skolemelk øker til tross for halvert prisnedskrivning av andre størrelser enn ¼-literer, og selv om ¼-literen viser en nedgang inneværende skoleår.

Innføringen av nytt internettbasert bestillings- og faktureringsystem vil bedre brukervennligheten for skolene og foreldrene og er et positivt tiltak, spesielt hvis det også øker deltakelsen i abonnementsordningen.

Tine har en forventning om uendret salg basert på uendrede satser og til tross for prisendringer kommende skoleår. SLF understreker, som Tine selv sier, viktigheten av skolemelkordningen som en strategisk satsing for melkeprodusentene. Ut fra en samlet vurdering anbefaler SLF at Tines forslag om å videreføre satsene på skolemelk på dagens nivå godkjennes.

SLF viser til retningslinjenes § 4-7 og forutsetter at tilskuddet skal komme til uttrykk i prisen til kunden.

Sak nr.: 55/10	Sektor: Melk	Beslutningsnivå: LMD
Behandling: <i>OR: 08.06.2010</i>	Tittel: 55/10 Revidert budsjett for reguleringskostnader og forslag til omsetningsavgift 2. halvår 2010	Saks nr. (DL): 200908818- 10/514.1

Beskrivelse: Omsetningsavgiften for 2. halvår 2010 foreslås redusert med ett øre til 8 øre per liter på bakgrunn av revidert budsjett for reguleringskostnader, overproduksjonsavgift og melkeleveranser.

Hjemmel: Lov 1936-07-10 nr 06 til å fremja umsetnaden av jordbruksvaror, § 5.

Vedlegg: Brev fra Tine BA datert 5. mai 2010 og e-post datert 6. mai 2010.
Brev fra Tine BA datert 26. mai 2010

Forutsetninger:

Behandling i OR: Enstemmig vedtak.

Vedtak: Det foreslås for Landbruks- og matdepartementet at omsetningsavgiften på melk fastsettes til 8 øre per liter for andre halvår 2010.

Revidert budsjett for reguleringskostnader og forslag til omsetningsavgift 2. halvår 2010

I henhold til LOV 1936-07-10 nr. 06 "Lov til å fremja umsetnaden av jordbruksvaror" § 5 kan det pålegges avgift på omsetningen av melk. Det er markedsregulator som foreslår nivået på omsetningsavgiften hvert halvår, og avgiften fastsettes forskuddsvis.

I brev av 5. mai 2010 fremmer Tine forslag om å redusere omsetningsavgiften med 1 øre per liter til 8 øre per liter for andre halvår 2010. Tines forslag baserer seg på et forslag til revidert budsjett for reguleringskostnader og omsetningsavgift for 2. halvår 2010, med endringer både i inntektene og i kostnadene i forhold til gjeldende budsjett for 2010 som ble behandlet i Omsetningsrådet 1. desember 2009 sak 52. Styret i Tine behandlet saken i møtet 26. mai og vedtok å anbefale at omsetningsavgiften for melk gjeldende fra 01.07.2010 fastsettes til 8 øre per liter. I tillegg viser endelig regnskap for 2009 et fond per 31.12. på 74,7 mill. kroner mot budsjettet 62,1 mill. kroner.

Utviklingen i omsetningsavgiften for melk

Figuren viser utviklingen av omsetningsavgiften fra 2000 til 2010, gitt at forslaget til omsetningsavgift vedtas.

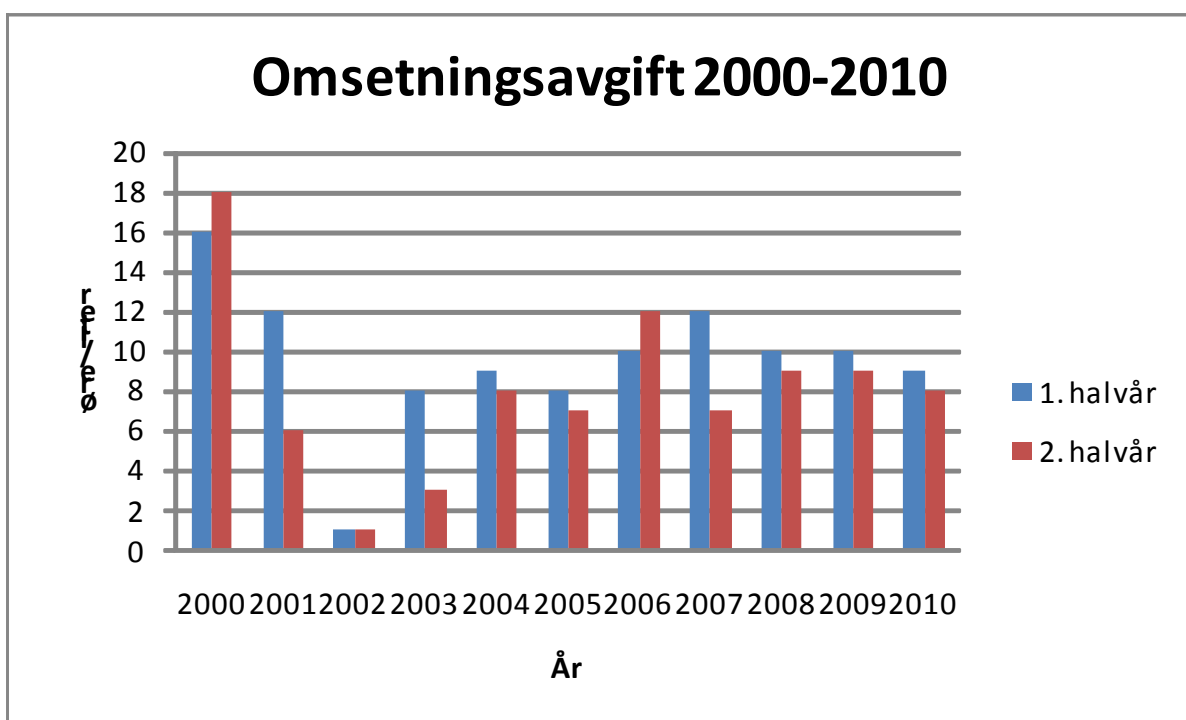

Tabellen under viser en sammenstilling av regnskapstall for 2009 og budsjett og revidert budsjett for 2010.

Melk	Regnskap 2009	Opprinnelig budsjett 2010	Revidert budsjett 2010
Fond 01.01.	57 990	62 090	74 701
Omsetningsavgift	145 345	138 500	131 400
Overprod. avgift	62 936	55 000	48 000
Renter	1 041	1 000	1 000
Sum inntekter	209 323	194 500	180 400
Markedsregulering	130 959	146 400	106 900
Faglige tiltak	8 563	7 950	7 950
Opplysning	25 453	25 502	25 502
Fagsystem melk	1 234		
Administrasjon	11 757	11 196	11 196
Adm. kvoteordning	8 300	8 600	8 600
Adm. Omsetningsrådet	2 546	2 763	2 763
KSL Matmerk - Ny merkeordning/Nyt Norge	2 800	3 200	3 200
KSL Matmerk - Økologi/Nyt Norge	1 000	1 000	1 000
Sum utgifter	192 611	206 611	167 111
Fondsending	16 711	-12 111	13 289
Fond 31.12.	74 701	49 979	87 991
Omsetningsavgift 1. halvår, øre/liter	10	9	9
Omsetningsavgift 2. halvår, øre/liter	9	9	8

Postene – endringer fra opprinnelig budsjett 2010

Tine forventet i opprinnelig budsjett at melkeleveransen for 2010 ville være 1 520 millioner liter kumelk og 19 millioner liter geitmelk. Prognoseutvalgets markedsprognose per april 2010, som også Tine bruker som utgangspunkt for forslaget om revidert budsjett, gir et anslag for 2010 på 1 523 millioner liter kumelk og 20 millioner liter geitmelk. Dette gir 4 millioner liter melk mer enn det som ble lagt til grunn i det opprinnelige budsjettet.

Inntekter

I gjeldende budsjett for omsetningsavgiften for 2010 er det budsjettert med totale inntekter på 194,5 mill. kroner, hvorav 138,5 mill. kroner i omsetningsavgift og 55 mill. kroner i overproduksjonsavgift og 1 mill. kroner i renter. I forslaget til revidert budsjett er de totale inntektene på 180,4 mill. kroner, hvorav 131,4 mill. kroner i omsetningsavgift og 48,0 mill. kroner i overproduksjonsavgift og 1 mill. kroner i renter.

Det er prognosert en melketilgang i første halvår på 800 mill liter og 743 mill liter i andre halvår. En omsetningsavgift på 9 øre per liter i første halvår og 8 øre per liter i andre halvår, gir en omsetningsavgift på 131,4 mill kroner dersom melketilgangen blir som prognosert. Totale inntekter i forslaget til revidert budsjett for 2010 er 14,1 mill. kroner lavere enn i gjeldende budsjett for 2010.

Overproduksjonsavgiften er 7 mill. kroner lavere enn forventet i opprinnelig budsjett. Det er allerede innbetalt overproduksjonsavgift tilsvarende forslag til revidert budsjett. Det er ikke sannsynlig at det kreves inn overproduksjonsavgift for resten av 2010.

Kostnader

I gjeldende budsjett ble omsetningsavgiften for 1. halvår 2010 satt til 9 øre per liter fra 1. januar 2010. I budsjettet var totale kostnader på 206,6 mill. kroner, hvorav kostnader til reguleringstiltak inkludert administrasjon utgjorde 157,6 mill. kroner og kostnader til øvrige tiltak, herunder opplysningsvirksomhet og faglige tiltak, samt administrasjon av SLF og Omsetningsrådet, utgjorde 49,0 mill. kroner.

Tine foreslår i brev av 5. mai 2010 et revidert budsjett for 2010 med totale kostnader på 167,1 mill. kroner fordelt med 118,1 mill. kroner på reguleringstiltak inkludert administrasjon og 49,0 mill. kroner på andre tiltak, herunder opplysningsvirksomhet og faglige tiltak, samt administrasjon av SLF og Omsetningsrådet. Revidert budsjett fører til at kostnadene til reguleringstiltak reduseres med 39,5 mill. kroner og øvrige tiltak er uendret.

Kostnader til reguleringseksport av smør foreslås redusert med 17,3 mill. kroner i revidert budsjett. Reduksjonen skyldes i hovedsak forventning om høyere verdensmarkedspriser på smør enn det som ble lagt til grunn i opprinnelig budsjett, noe som vil medføre mindre behov for prisnedskrivning.

Videre foreslår Tine at transportkostnadene reduseres med 9,6 mill kroner i forhold til opprinnelig budsjett. Dette skyldes at endringer i modellen for beregning av transportkostnader medfører et annet beregningsgrunnlag, som gir lavere kostnader. I tillegg foreslås en reduksjon på 6 mill. kroner til reguleringslagring, noe som forklares med lavere rentenivå enn forutsatt i opprinnelig budsjett. For de andre postene er det små eller ingen endringer.

Fondets størrelse

Fondet for omsetningsavgift for melk er i følge regnskapet for 2009 på 74,7 mill. kroner per 31.12.2009, hvilket er 12,6 mill. kroner høyere enn forutsatt i opprinnelig budsjett. Dette tallet legges nå til grunn som beløp i fondet per 1. januar 2010 i revidert budsjett for 2010.

Det reviderte budsjettet for 2010 viser at med en omsetningsavgift på 9 øre per liter for 1. halvår 2010 og 8 øre per liter for 2. halvår 2010, vil fondet budsjettmessig per 31. desember 2010 være på 88,0 mill. kroner. Dette er 38,0 mill. kroner høyere enn opprinnelig budsjett for 2010. Tine mener at fondet bør økes som foreslått, fordi de ikke vil komme i en situasjon hvor omsetningsavgiften må økes igjen fra nyttår. De ønsker ikke store halvårlige variasjoner i omsetningsavgiften. Tine sikter derfor mot et inngående fond per 01.01.2011 som kan tåle en omsetningsavgift på ca. 8 øre per liter også i 2011.

SLFs vurdering

SLF mener revidert budsjett og forslag til omsetningsavgift for andre halvår 2010 legger opp til en fondsøkning som synes noe stor ut fra behovet for markedsregulering i 2010. Isolert sett kunne det således være rom for en ytterligere reduksjon i omsetningsavgiften i andre halvår 2010.

Sekretariatet ser også fordelene med stabil omsetningsavgift, som Tine argumenterer med. Videre er det også i revidert budsjett flere usikkerhetsfaktorer, som f.eks. anslått verdensmarkedspris på smør, som kan gi høyere kostnader enn budsjettet. SLF foreslår derfor at Omsetningsrådet anbefaler at omsetningsavgiften på melk settes til 8 øre per liter for andre halvår 2010.

Sak nr.: 56/10	Sektor: Korn	Beslutningsnivå: LMD
Behandling: <i>OR: 08.06.2010</i>	Tittel: 56/10 Fastsettelse av maksimalsats for omsetningsavgift 2010/2011	Saks nr. (DL): 200908415-14/551

Beskrivelse: Norske Felleskjøp har i brev av 23.04.2010 lagt fram forslag til maksimalsats for omsetningsavgift på norskprodusert korn for kornåret 2010/2011 på 6,0 øre pr. kg. Norske Felleskjøps styre har vedtatt forslaget 20.04.2010.

Hjemmel: Lov 1936-07-10 nr. 6 til å fremja umsetnaden av jordbruksvaror, §5 .

Vedlegg: Brev fra Norske Felleskjøp av 23.04.2010.

Forutsetninger:

Behandling i OR: Enstemmig vedtak.

Vedtak: Det foreslås for Landbruks- og matdepartementet at maksimalsatsen for omsetningsavgiften på korn for kornåret 01.07.2010 til 30.06.2011 fastsettes til 6,0 øre pr. kg.

Fastsettelse av maksimalsats for omsetningsavgift 2010/2011

Statens landbruksforvaltning (SLF) har i brev av 23.04.2010 fra Norske Fellekjøp (NFK), mottatt forslag til maksimalsats for omsetningsavgift for kornåret 2010/2011 på 6 øre pr. kg for korn som omsettes gjennom markedsordningen. Forslaget er godkjent av NFKs styre 20.04.2010. SLF gir sin tilslutning til forslag til maksimalsats for omsetningsavgift.

Endelig sats for omsetningsavgift på korn for kornåret 2010/2011 fastsettes av Omsetningsrådet 20.08.2010. NFK har, for fastsettelse av maksimalsatsen, tatt høyde for "ein krevjande, men ikkje urealistisk avlings- og forbrukssituasjon." Siden avlingsutsiktene for kornåret 2010/2011 er ukjente på nåværende tidspunkt, er en slik vurdering nødvendig for å ha tilstrekkelig handlingsrom for fastsettelse av endelig sats for omsetningsavgiften i august. I hovedsak legger NFK de samme forutsetningene til grunn for fastsettelsen av satsen som i kornåret 2009/2010:

- En salgsavling i 2010/2011 på 1 329 100 tonn korn og 16 400 tonn oljefrø og erter. Av kornkvantumet er 477 800 tonn matkorn og 851 300 tonn fôrkorn.
- Av hveten som utgjør 464 000 tonn er 95 % matkvalitet.
- I tillegg til prognosert salgsavling kommer 40 000 tonn fôrkorn som blir overlagret fra kornåret 2009/2010 til 2010/2011.
- Det kan benyttes inntil 240 000 tonn norsk hvete og inntil 57 000 tonn norsk rug, havre og bygg i matmelproduksjon.
- Forbruket av kraftfôr er satt til 1 815 000 tonn. Det er forutsatt at ca. 71,5 % av kraftfôret er karbohydratråvarer. Videre forutsettes at ca. 85 % av karbohydratråvarene (eksklusiv kli) i kraftfôret, skal dekkes av norsk fôrkorn. Etter dette kan det anvendes 1 050 200 tonn norsk korn i kraftfôret.
- Prognosene inkludert overlagret korn, resulterer i overskudd av matkorn på 175 500 tonn og et underskudd av fôrkorn på 167 900 tonn. Dette gir behov for prisreduksjon ved anvendelse av matkorn til fôr. Det totale overskuddet av korn blir 7 600 tonn som må overlagres til kornåret 2011/2012.
- Kostnadene til prisreduksjon ved anvendelse av matkorn til fôrkorn er satt til 330 kr pr. tonn og for overlagring til 280 kr pr. tonn. Kostnaden for overlagring inkluderer ikke en eventuell målprisendring som følge av jordbruksavtalen 2010.
- Eventuell regulering av 2010-årsavlingen forutsettes finansiert med avgift krevd inn i kornåret 2010/2011.
- Det regnes med at fondet pr. 01.07.2010 vil ligge på ca 3,7 mill. kroner og at det trappes opp til 25 mill. kroner pr. 01.07.2011.
- Finansiering av Opplysningskontoret for brød og korn med 2,125 mill. kroner.
- Finansiering av prosjekt for utvikling av bedre metoder for prognosering av kornarealene med 0,4 mill. kroner i 2010 hvorav 0,2 mill. kroner i 2. halvår 2010.
- Finansiering av opplysningsarbeid for markedsføring av økologiske varer i regi av KSL Matmerk med 0,1 mill. kroner og til markedsføring av merkeordningen "Nyt Norge" med 0,32 mill. kroner.

SLFs vurderinger:

I kornprognosen er det forutsatt en salgskornavling (eksklusiv oljefrø og erter) på 1 329 100 tonn. Bortsett fra i 2004/2005 har salgskornavlingene i de senere årene alltid ligget under dette nivået. NFK presiserer at kornarealene er forutsatt å gå ned med 0,6 % i samsvar med trenden for arealutviklinga de senere årene og at avlingsnivået er satt i samsvar med budsjett for 2010 i "Totalkalkylen for jordbruket 2009." Som forutsetning for vurdering av de maksimale kostnadene ved markedsregulering, har NFK tatt utgangspunkt i en krevende situasjon med relativt store avlinger i tillegg til overlagret fôrkorn fra foregående kornår og høy matandel av hvete og rug i 2010. Under slike forhold er det behov for markedsregulering både gjennom prisreduksjon av matkorn til fôr og gjennom overlagering. Det er forutsatt 95 % matandel i salgsavlingen for hvete og 90 % for rug. SLF konstaterer at i perioden 1995 til 2009 har matandelen i innkjøpt hvete og rug ligget over 90 % i fire år. I inneværende og foregåene kornår var matandelen nede i 30 %. Dette var ekstremt lavt. Dersom en så lav matandel likevel skulle inntreffe også i 2010/2011, vil det oppstå et betydelig overskudd av fôrkorn. Kostnadene NFK foreslår i budsjettet for beregning av maksimal omsetningsavgift vil i en slik situasjon også kunne dekke kostnadene til nødvendig overlagering til høsten 2011. SLF slutter seg til forutsetningene NFK har lagt til grunn.

Forbruk av mathvete på 240 000 tonn er med unntak av de to siste årene på nivå med tidligere år, hvor tilgangen har vært større enn forbruket.

NFK har forutsatt et kraftfôrforbruk på 1 815 000 tonn. SLFs oppgaver over salg av kraftfôr i 2009 viser 1 777 000 tonn. I første kvartal 2010 viser salget videre en økning på 20 000 tonn i forhold til samme kvartal året før. Dette sammen med prognoser fra prognoseutvalget for melk, kjøtt og fjørfe tilsier en økning i kraftfôrforbruket. SLF har ingen innvendinger mot de forbruksprognosene som er lagt til grunn.

Ved beregning av maksimalsatsen for omsetningsavgiften er det lagt inn nødvendig buffer i fondets størrelse. NFK har beregnet at fondet pr. 01.07.2010 vil være på ca 3,7 mill. kroner og at det blir bygd opp til ca. 25 mill. kroner pr. 01.07.2011. Ved fastsettelse av omsetningsavgiften gjeldende for inneværende kornår, var forutsetningen at fondet skulle ligge på 26 mill. kroner pr. 01.07.2010. Reduksjonen i fondet skyldes bl.a. at det for regulering av kornavlingen fra 2008/2009 var budsjettet med kostnader til prisreduksjon av mathvete til fôr, mens det pga. lav matkornandel ikke ble aktuelt med slik regulering. Det ble derimot behov for overlagering av et betydelig kvantum fôrkorn som medførte større kostnader enn budsjettet. Videre var det for kornavlingen fra 2009/2010 budsjettet med relativt små kostnader til prisreduksjon av mathvete til fôr, mens det ble behov for ekstraordinære tiltak og overlagering av fôrkorn av et større omfang enn budsjettet prisreduksjon. Samlet har det derfor vært et betydelig større forbruk av fondet enn det som var budsjettet. Videre er det en medvirkende årsak til at fondet er lite pr. 01.07.2010 at liten kornavling i 2009 har medført mindre innbetalinger av omsetningsavgift til fondet enn budsjettet.

SLF mener at et fond på ca. 25 mill. kroner gir tilstrekkelig sikkerhet for eventuell usikkerhet i prognoseberegningene. I tillegg ligger det en buffer i muligheten til å ta igjen et eventuelt etterslep ved fastsettelse av satsen for påfølgende kornår. Det kan videre tilføyes at

etter SLFs beregninger er fondet pr. 01.07.2010 noe større enn det NFK har kommet fram til, uten at dette trenger å ha noen konsekvenser for beregningen av maksimalsatsen. Ut over dette har SLF ingen kommentarer til forutsetningene som er lagt til grunn for beregning av maksimalsatsen.

Regnskap og budsjett for fondet for omsetningsavgift korn, i 1 000 kroner:

	Regnskap 2008	Regnskap 2009	Budsjett 1. halvår 2010
Fond pr 01.01.	31 599	48 452	24 446
Inngang, omsetningsavgift	26 077	14 109	2 900
Renteinngang, fondet	1 976	998	200
Sum inntekter	28 053	15 107	3 100
Administrasjon NFK. Eget vedtak	4 099	4 206	2 355
Markedsregulering. Eget vedtak	2 494	31 405	15 990
Markedsregulering. Eget vedtak			2 100
Opplysning. Eget vedtak	2 495	2 000	1 000
Faglig tiltak. Eget vedtak	800	100	600
Faglig tiltak. Eget vedtak		280	240
Faglig tiltak. Eget vedtak	41	100	75
Sekretariatet (adm). Eget vedtak	1 073	1 120	
Sum utgifter	11 002	39 112	22 160
Fondsendringer	17 051	-24 005	-19 060
Korrigerer fra tidligere	198		
Fond pr. 01.07.			5 186
Fond pr. 31.12.	48 452	24 446	

Kostnader ved regulering av 2009-avlingen er lagt inn i budsjettet for 1. halvår 2010.

Markedsregulators forslag til budsjett for markedsreguleringen for kornåret 2010/2011 (01.07.2010 til 30.06.2011):

Budsjett for markedsregulering 2010/2011	Tonn	Kr/tonn	Kr
Omdisponering av mathvete til fôr	168 000	330	55 440 000
Overlagring	7 600	280	2 128 000
Administrasjon, SLF			1 185 000
Administrasjon, NFK			4 750 000
Faglige tiltak og opplysningsarbeid			2 745 000
Totale kostnader, markedsregulering			66 248 000
Tilpassing av fond			21 700 000
Renteinntekter til fondet			-600 000
Netto kostnad			87 348 000

Salgsavling, tonn	1 329 100
Beregnet maksimal omsetningsavgift, øre pr. kg	6,5

NFK har budsjettert med at fondet pr. 01.07.2011 vil være på ca. 25 mill. kroner.

Tidligere satser for omsetningsavgift på korn:

Kornår	Maksimalsats, øre pr. kg	Endelig sats, øre pr. kg
2006/2007	7,0	2,0
2007/2008	5,0	2,0
2008/2009	4,0	2,0
2009/2010	5,0	1,0

Sak nr.: 57/10	Sektor:	Beslutningsnivå: OR
Behandling: <i>OR: 08.06.2010</i>	Tittel: 57/10 Oppnevning av medlem til Omsetningsrådet 1. juni 2010 til 31. desember 2013	Saks nr. (DL): 200901355-24/510

Beskrivelse: Med brev av 1. juni 2010 oppnevner Landbruks- og matdepartementet Trond Reierstad til medlem i Omsetningsrådet. Han representerer Tine BA, og erstatter Fredmund Sandvik. Funksjonstiden er f.o.m. 1. juni 2010 til 31. desember 2013.

Hjemmel: Lov 1936-07-10 nr. 06 til å fremja umsetnaden av jordbruksvaror §2.

Vedlegg: Brev fra LMD av 1. juni 2010

Forutsetninger:

Behandling i OR: Enstemmig vedtak.

Vedtak: Saken tas til orientering.

Referatsaker	i perioden:	08.06.10
Sak nr.	Arkivsak	Tittel
3/10	200906335- 23	Kopi - Overføring av aksjer fra Norske Felleskjøp til Norkorn

Møtet var slutt kl. 10:30.