



PROTOKOLL

fra

møte i Omsetningsrådet

fredag 25. oktober 2013 kl. 08:00

på

Jægtvolden Fjordhotell, Inderøy

Til stede:	Ann Merete Furuberg, Bjørg Tørresdal, Bjørn-Ole Juul-Hansen, Einar Enger, Kjell Mjaatvedt, Nils T. Bjørke, Randi Ledaal Gjertsen, Sigrid Helland, Steinar Hauge, Sveinung Svebestad, Trond Reierstad
Forfall:	Vibeke Andersen (I hennes sted møtte varamedlem Steinar Hauge)
Fra SLF:	Marit Jerven, Nina Strømnes Rodem, Elsebeth Hoel, Øyvind Breen, Bjørn Skjeppe, Lise Wirstad Dynna, Anne-Marthe Bodal, Mari Holteberg Vold og Anders Leine

Møtet hevet kl 09:15.

Saksliste:

46/13	Godkjenning av innkalling og dagsorden	2
47/13	Godkjenning av protokoll fra forrige møte	3
48/13	Endret representasjon fra Norsk Landbrukssamvirke	4
49/13	Melk - Satser for prisnedskrivning ved salg til spesialmarkeder 2014	5
50/13	Egg - satser for markedsregulering 2. halvår 2013	11
51/13	Møteplan for Omsetningsrådet 1. halvår 2014	14
52/13	Kjøtt - Kompensasjon ved slakting av gris med lave slaktevekter 2013 - Regnskap	15
53/13	Egg - Frivillig førtidsslakting av verpehøner i 2014.....	18
54/13	Orientering fra markedsregulatorene.....	27

Sak nr.: 46/13	Sektor: Alle	Beslutningsnivå: OR
Behandling OR: 25.10.2013	Tittel: Godkjenning av innkalling og dagsorden	Saksnr.:

Behandling i Enstemmig vedtak i samsvar med innstilling.
OR:

Vedtak: Innkalling og dagsorden godkjennes.

Sak nr.: 47/13	Sektor: Alle	Beslutningsnivå: OR
Behandling: OR: 25.10.2013	Tittel: Godkjenning av protokoll fra møtet 26.09.2013	Saksnr.:

Behandling i Enstemmig vedtak i samsvar med innstilling.
OR:

Vedtak: Protokollen fra møtet 26.09.2013 godkjennes.

Sak nr.: 48/13	Sektor: Alle	Beslutningsnivå: OR
Behandling OR: 25.10.2013	Tittel: Endret representasjon fra Norsk Landbrukssamvirke	Saksnr.: 13/19698

Beskrivelse: I brev av 01.10.2013 har Landbruks- og matdepartementet oppnevnt Randi Ledaal Gjertsen som medlem i Omsetningsrådet fra Norsk Landbrukssamvirke. Oppnevningen skyldes at Marthe Bay Haugen har sluttet i sin stilling i Norsk Landbrukssamvirke. Funksjonstiden for medlemskapet er f.o.m. 01.10.2013 t.o.m. 31.12.2015.

Hjemmel: Lov av 1936-07-10 nr. 06 til å fremja umsetnaden av jordbruksvaror § 2.

Forutsetninger:

Vedlegg: Brev datert 01.10.2013 fra LMD

*Behandling i
OR:* Enstemmig vedtak i samsvar med innstilling

Vedtak: Saken tas til orientering

Sak nr.: 49/13	Sektor: Melk	Beslutningsnivå: OR
Behandling OR: 25.10.2013	Tittel: Melk - Satser for prisnedskrivning ved salg til spesialmarkeder 2014	Saksnr.: 13/24336

Beskrivelse: Fastsettelse av satser for prisnedskrivning ved salg til spesialmarkeder i 2014.

Hjemmel: Retningslinjer for markedsregulering av melk og melkeprodukter § 4-6 fastsatt av Omsetningsrådet 01.12.2009 med hjemmel i forskrift 2008-10-22 nr.1136 om markedsregulering til å fremme omsetningen av jordbruksvarer § 7-1.

Forutsetninger:

Vedlegg: Brev datert 30.09.2013 fra TIne SA

Behandling i OR: Enstemmig vedtak i samsvar med innstilling

Vedtak: Omsetningsrådet fastsetter følgende satser for prisnedskrivning ved salg av melkeprodukter til spesialmarkeder i 2014:

Yoghurt	kr	4,25 per kg
Hvitost	kr	18,00 per kg
Smør	kr	0,00 per kg
Smelteost	kr	0,00 per kg

Melk - Satser for prisnedskrivning ved salg til spesialmarkeder 2014

Tine SA foreslår satser ved salg av meieriprodukter til spesialmarkeder i 2014 i brev av 30. september 2013. Tine foreslår her at satsene for 2013 videreføres uten endringer i 2014.

Beregning

I henhold til § 4-6 i retningslinjene for markedsregulering av melk og melkeprodukter kan det ytes prisnedskrivning i forbindelse med salg av visse norske melkeprodukter til spesialmarkeder. Følgende varegrupper er omfattet av ordningen; yoghurt, smør, ost og smelteost. Det gis prisnedskrivning etter en sats per kg for solgt vare.

Prisnedskrivningssatsene fastsettes av Omsetningsrådet på grunnlag av differansen mellom markedsregulators listepriser for de aktuelle varene ved salg til dagligvaremarkedet innenlands og salgspriser markedsregulator benytter i spesialmarkeder. For å vurdere markedsregulators forslag har SLF for ost benyttet tyske og nederlandske priser og vurdert disse i forhold til markedsregulators forslag til satser. For yoghurt har SLF benyttet gjennomsnittlig cif importpris på fruktyoghurt.

De totale kostnadene til prisnedskrivning i spesialmarkeder utgjorde i 2012 kr 7 581 429. Det ble utbetalt prisnedskrivning på grunnlag at et salg på totalt 727 884,3 kg. Kvantaene fordelte seg slik:

· Yoghurt	304 923,3 kg
· Hvitost	307 500,8 kg
· Smør	115 460,2 kg
· Smelteost	0 kg

Informasjon om salg til spesialmarkeder i 2013 vil først foreligge våren 2014, etter at oppgaven for 2013 er sendt inn.

SLFs vurdering

Omsetningsrådets arbeidsutvalg signaliserte i 2007 at satsene for prisnedskrivning av meieriprodukter ved salg i spesialmarkedene ikke bør økes, men holdes stabile eller reduseres.

Verdensmarkedsprisene på meieriprodukter var historisk sett høye i 2007. I 2008 ble prisene betydelig redusert, mens de i årene etter 2008 har steget igjen. I følge FAOs Dairy Price Index er nivået i 2013 likevel lavere enn i 2007, se figur.

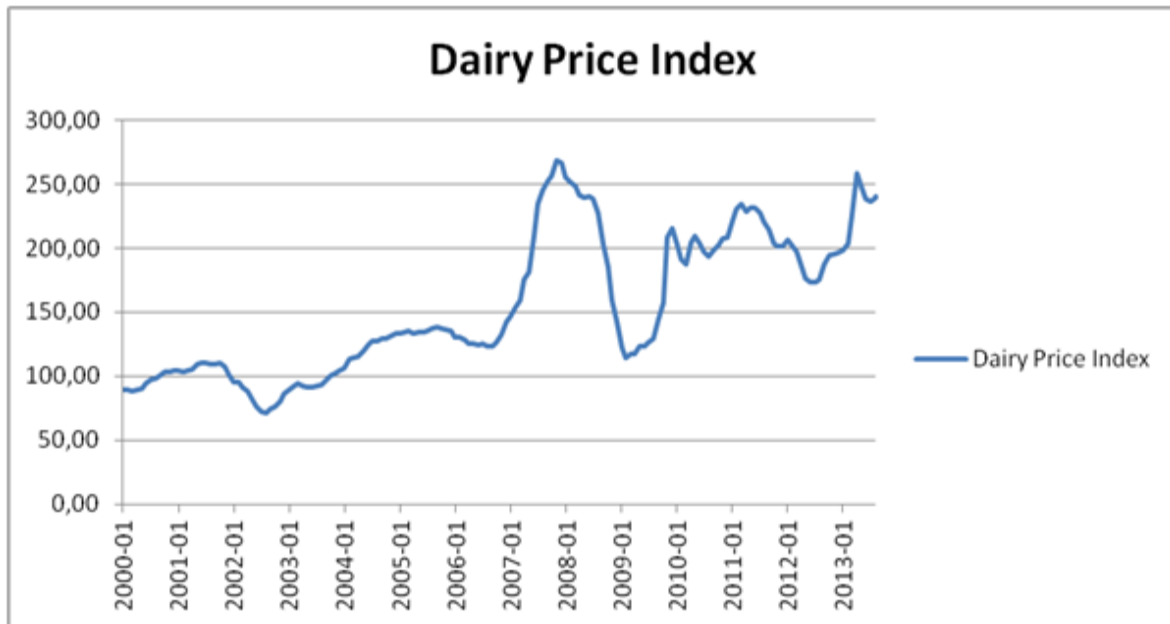

I 2012 steg verdensmarkedsprisen på skummetmelkpulver gjennom store deler av året. Prisen på smør falt frem til sommeren 2012, mens prisen deretter steg jevnt i siste del av året, men nivået var lavere enn i 2011. Prisen på ost var noe lavere i 2012 enn i 2011. Hittil i 2013 er prisen på både ost, skummetmelkpulver og smør økt betydelig i forhold til 2012. Isolert sett tilsier høyere verdensmarkedspris behov for lavere prisnedskrivningssatser, mens reduserte verdensmarkedspriser har motsatt effekt.

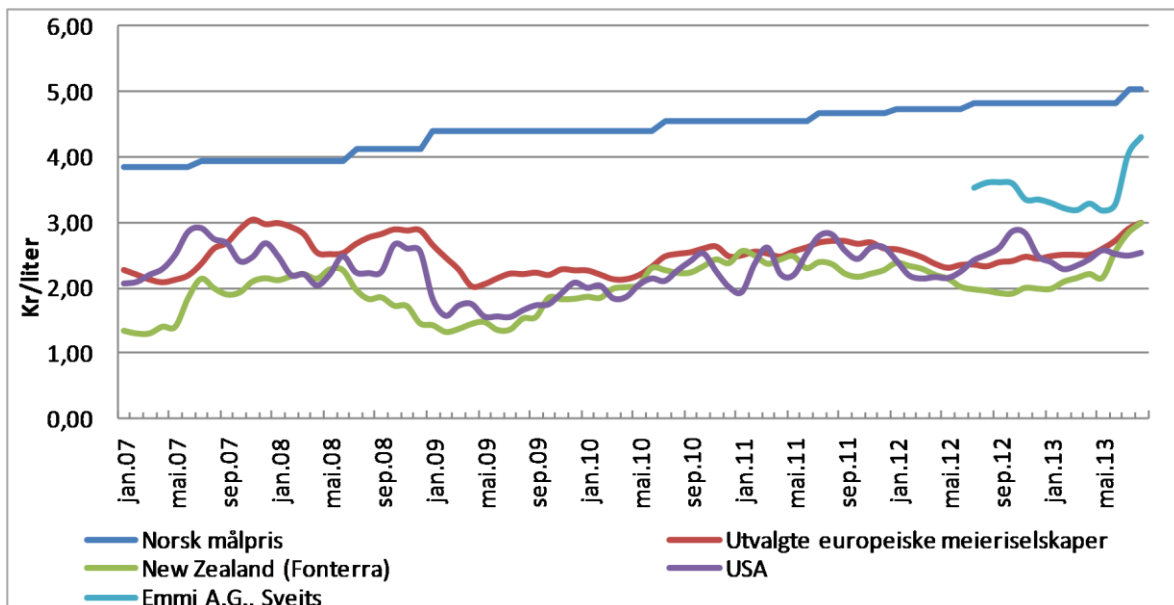

Pris til produsent på melk i forskjellige land og norsk målpris frem til august 2013, kilde internasjonale priser: www.milkprices.nl

Markedet for meieriprodukter internasjonalt er for øyeblikket preget av høye priser. Prisene i august gikk noe opp eller var stabile. Fremdeles knappe tilførsler til markedet understøtter prisøkningene. Lagersituasjonen er og knapp, og man forventer at det på tilbudssiden vil være knapt med varer frem til New Zealand kommer på "sesongtoppen" i månedsskiftet

oktober/november. Prisene er svært sensitive for endringer i tilførsler i markedet og melkeleveranser i de største eksportlandene følges tett av aktørene i markedet. Tidlige anslag sier at EU ligger på nivå med fjoråret og at New Zealand og Australia ligger an til noe høyere produksjon. Prisen på melk som produsenter får fra selskaper i EU og fra Fonterra i New Zealand er på et høyt nivå, jf. figuren over. Dette skulle gi insentiver om økt produksjon i disse landene. Hvordan produksjonen vil utvikle seg utover høsten og vinteren vil også avhenge av vær og klimatiske forhold.

Endringer i priser og tilgang på råvare gir seg relativt raskt til kjenne gjennom endringer i prisene på skummetmelkpulver og smør, mens ostepriser er relativt sett mer stabile og endrer seg mer på lang sikt.

Ost

Satsen for hvitost ble økt med kr 3,00 per kg fra 2009, og har stått uendret siden. Prisnivået internasjonalt i første halvår 2013 ligger noe høyere enn i første halvår 2012, i følge de prisene SLF følger med på. Fra juni har prisen hatt en kraftigere vekst, og nivået er nå høyere enn i 2011. Prisen i Tyskland er stigende, etterspørselen er god og produksjonen er ikke stor nok til å svare på etterspørselen. Det er sannsynlig at prisen fortsetter å stige mot slutten av året, med mindre produksjonen øker betydelig i New Zealand og Australia. EU er konkurransedyktig internasjonalt og eksportetterspørselen er relativt bra på ost.

SLF har fått dokumentasjon fra Tine som viser at prisforskjellen mellom norsk pris og verdensmarkedspris for tysk gouda er større enn kr 18,00 per kg, som er Tines forslag til sats i 2014. Prisforskjellen mellom norsk pris og verdensmarkedspris på ost er såpass stor at de endringene vi har sett i prisbildet i 2013 ikke gir grunnlag for lavere sats på ost. SLF anbefaler derfor at Tines vurdering om at det er nødvendig å opprettholde satsen for ost på dette nivå støttes.

Grafen under viser utviklingen i prisen på tysk Gouda foregående år og hittil i 2013.

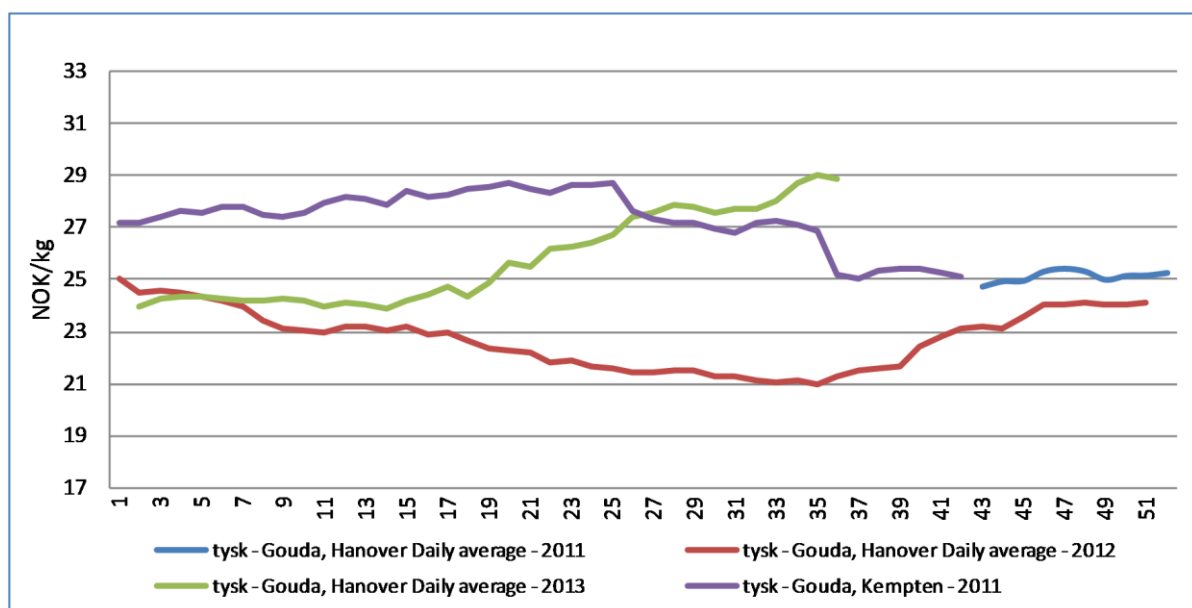

Engrospris på gouda fra Tyskland, Hanover overtok etter Kempten som nasjonalt noteringssted for Gouda i Tyskland fra

oktober 2011, kilde: Süddeutsche Butter- und Käsebörse og www.milchwirtschaft.de

Smør

Prisnedskrivningssatsen for smør ble satt til null i 2013, og Tine foreslår å videreføre denne satsen i 2014. Til tross for satsreduksjonen i 2013, melder Tine om at salget av smør til transittgrossistene kun har hatt en litt svakere utvikling enn storhusholdningsmarkedet totalt. Sett i forhold til Omsetningsrådets føringer fra 2007, om at satsene for prisnedskrivning av meieriprodukter ved salg i spesialmarkedene ikke bør økes, men holdes stabile eller reduseres, støtter SLF dette forslaget.

Yoghurt

Når det gjelder yoghurt, er prisnedskrivningssatsen heller ikke endret de siste årene. Tine har ikke foreslått endringer i denne satsen for 2014. I 2010 økte salget av yoghurt gjennom ordningen med 2 379 kg, i underkant av 1 % sammenlignet med 2009. I 2011 ble derimot salget redusert med 5 632 kg, eller 1,9 prosent, i forhold til 2010. Utviklingen viste deretter en positiv tendens i 2012, hvor salget økte med 15 017 kg, eller 5,2 prosent sammenlignet med 2011.

For yoghurt kan en ikke følge prisutviklingen på verdensmarkedet på samme måte som for skummetmelkpulver, smør og ost, siden pris på yoghurt ikke noteres på børs. SLF har derfor sett på gjennomsnittlig cif importpris ved import til Norge, og brukt denne som en referansepris på verdensmarkedets pris. Gjennomsnittlig cif importpris for import av fruktyoghurt på kapittel 4 i tolltariffen var på kr 9,40 per kg i 2011, mens den var kr 9,37 per kg i 2012. De første åtte månedene av 2013 var tilsvarende cif importpris på yoghurt 12,61 per kg.

Til tross for økt pris på importert yoghurt, er det SLFs vurdering at forskjellen mellom norsk pris og pris på verdensmarkedet er større enn nåværende nedskrivningssats på kr 4,25 per kg. Tine viser til at det er økt konkurranse fra import for yoghurt, men at salget av norsk yoghurt til spesialmarkedene er opprettholdt til tross for at aktørene kan velge billigere importert vare. SLF mener derfor at satsen på yoghurt kan videreføres i tråd med Tines forslag.

Smelteost

Satsen på smelteost ble satt til kr 0,00 per kg fra 2009. Det har ikke vært omsatt smelteost innenfor ordningen i 2012. Tine foreslår ingen endringer i satsen for smelteost for 2014.

Konklusjon

SLF anbefaler med dette Tines forslag til satser for prisnedskrivning av meieriprodukter ved salg til spesialmarkeder i 2014.

Tabellen under viser en oversikt over satsene i 2010, 2011, 2012, 2013 og sammenlignet

med foreslåtte satser for 2014.

	2010 kr/kg	2011 kr/kg	2012 kr/kg	2013 kr/kg	2014 kr/kg
Yoghurt	4,25	4,25	4,25	4,25	4,25
Hvitost	18,00	18,00	18,00	18,00	18,00
Smør	6,50	6,50	6,50	0,00	0,00
Smelteost	0,00	0,00	0,00	0,00	0,00

Egg - satser for markedsregulering 2. halvår 2013

Generelle forutsetninger ved beregning av nye satser

I Norturas forslag til satser for markedsregulering i eggsektoren 2. halvår 2013 er det ikke lagt opp til prinsipielle endringer i forutsetningene for satsene sammenlignet med de foregående periodene. Endring av satsene har primært grunnlag i endret rente og engrospris.

Prisgrunnlag

Prisgrunnlaget for egg er knyttet til definisjonen av representantvaren i jordbruksavtalen. Ved beregning av satser er Nortura SAs engrospriser benyttet. Nortura SA har i satsberegningene for 2. halvår 2013 benyttet følgende engrospriser pr. kg:

Egg	kr 18,27	(kr 18,40)
Heleggmasse	kr 34,65	(kr 34,65)
Heleggpulver	kr 117,86	(kr 117,86)
Eggehvite	kr 28,18	(kr 26,18)

Priser for 1. halvår 2013 i parentes.

Rente på mellomværende

Rente på mellomværende fastsettes av Statens landbruksforvaltning pr. halvår på basis av en sammenveiling av NIBOR 3-måned effektiv rente pluss tilleggsmargin på 0,35 prosent p.a. SLF har fastsatt renten for kapitalbinding i markedsreguleringen til å være 2,10 prosent p.a. for 2. halvår 2013. For 1. halvår 2013 var rentesatsen på 2,23 prosent p.a.

Lagringskostnader

Overskuddsegg lagres primært på fast lager hos Cooling Partner. Her har kostnadene vært uendret de siste to årene. Fra høsten 2012 har det i tillegg vært nødvendig å leie andre lagre og hittil i 2013 har 28 % av overskuddseggene vært lagret på tilleggslagre. For andre halvår er det rimelig å legge til grunn at 25 % av overskuddseggene lagres utenfor Norturas ordinære lager. Kostnaden vektet etter leien for de ulike lagrene.

Håndteringskostnadene er kr 45,80 pr. pall og fordeles på 4 uker, fordi det forutsettes en gjennomsnittlig lagertid på 4 uker. Det lagres ca. 520 kg på en pall. Lagerleien er kr 26,20

pr. pall pr. uke.

Lagerleien gir slike lagringskostnader pr. uke:

Håndtering:	$4580 \text{ øre} / 4 / 520 =$	2,2 øre pr. kg pr. uke
<u>Lagerleie:</u>	<u>$2620 \text{ øre} / 520 =$</u>	<u>5,0 øre pr. kg pr. uke</u>
Lagerkostnader pr. kg pr. uke. =		7,2 øre pr. kg pr. uke

Kostnaden er redusert med 0,3 øre pr. kg pr. uke sammenliknet med 1. halvår 2013 pga. redusert bruk av tilleggslagre fra 30 prosent til 25 prosent av regulert kvantum.

Kjøle- og fryselagring

De faste satsene for lagring inkluderer dekning for renter, forsikring, svinn, lagerleie og håndtering.

Sammenlignet med satsene for kjølelagring i 1. halvår 2013 er det foreslått en reduksjon på 0,4 øre pr. kg for egg og 0,3 øre pr. kg for heleggpulver. Også i satsene for fryselagring er det foreslått en reduksjon.

Nortura foreslår følgende satser:

Kjølelagring pr. uke:

Egg	8,0 øre pr. kg (8,4 øre pr. kg)
Heleggpulver	6,7 øre pr. kg (7,0 øre pr. kg)

Fryselagring pr. måned:

Heleggmasse	19,6 øre pr. kg (19,9 øre pr. kg)
Eggehvite	18,4 øre pr. kg (18,7 øre pr. kg)

Satser for 1. halvår 2013 i parentes.

SLFs vurdering

Grunnlag og beregning av foreslåtte satser er i tråd med tidligere praksis. SLF tilrår derfor at Norturas forslag vedtas som satser i markedsreguleringen for egg 2. halvår 2013.

Sak nr.: 51/13	Sektor: Alle	Beslutningsnivå: OR
Behandling: OR: 25.10.2013	Tittel: Møteplan for Omsetningsrådet 1. halvår 2014	Saksnr.: 13/24680

Beskrivelse: Det foreslås følgende møtedatoer for Omsetningsrådet i første halvår 2014:

Dato	Aktuelle saker
Onsdag 19. februar	<ul style="list-style-type: none"> • Forbehold om at møtet kan bli avlyst, avhenger av saksmengde og -viktighet
Fredag 11. april	<ul style="list-style-type: none"> • Regnskap for 2013 for faglige tiltak, opplysningsvirksomhet og markedsregulators administrasjonsgodtgjørelse m.m.
Onsdag 7. mai	<ul style="list-style-type: none"> • Regnskap og årsmelding for 2013 for Omsetningsrådet
Tirsdag 17. juni	<ul style="list-style-type: none"> • Satser i markedsreguleringen 1. halvår 2014 • Maksimalsats omsetningsavgift korn 2014/2015 • Ev. endringer i omsetningsavgiftene for 2. halvår 2014

Alle møtene holdes i lokalene til Statens landbruksforvaltning og starter kl 10.00.

Hjemmel:

Forutsetninger:

Behandling i OR: Enstemmig vedtak i samsvar med innstilling.

Vedtak: Følgende møtedatoer fastsettes for Omsetningsrådet for 1. halvår 2014:

Onsdag 19. februar kl. 10.00

Fredag 11. april kl. 10.00

Onsdag 7. mai kl. 10.00

Tirsdag 17. juni kl. 10.00

Sak nr.: 52/13	Sektor: Kjøtt	Beslutningsnivå: OR
Behandling: OR: 25.10.2013	Tittel: Kjøtt - Kompensasjon ved slakting av gris med lave slaktevekter 2013 - Regnskap	Saksnr.: 13/10442

Beskrivelse: Kompensasjon ved slakting av gris med lave slaktevekter 1. halvår 2013 ble vedtatt av Omsetningsrådet (OR) i møtene 07.11.2012 sak 45/12 og 19.02.2013 sak 4/13. Det ble gitt en totalramme på 50 mill. kroner fra fondet for omsetningsavgift på kjøtt for å regulere bort ca. 2 900 tonn svinekjøtt. Resultatet ble et uttak av 3 154 tonn svinekjøtt til en kostnad på 46,940 mill. kroner.

Myndighet til å fastsette og utbetale kompensasjonen til produsenter og slakterier, ble delegert til Statens landbruksforvaltning (SLF) i henhold til vedtak i OR 12.04.2013 sak 24/13. Regnskapet for deltakelse i tiltaket er avsluttet og forelegges OR til orientering. SLFs kostnader ble 39 583 kroner.

Hjemmel: Retningslinjer for markedsregulering av kjøtt fastsatt av OR 31.03.2011, § 2-2, jf. forskrift av 2008-10-22 nr 1136 om markedsregulering til å fremme omsetningen av jordbruksvarer.

Forutsetninger: Det tas forbehold om at det kan komme mindre korrigeringer som følge av ikke avsluttet kontroll.

Vedlegg: Totaloversikt utbetaling 1. og 2. 2013 reduserte slaktevekter

Behandling i OR: Enstemmig vedtak i samsvar med innstilling.

Vedtak:

1. Kompensasjon til produsenter og slakterier for deltakelse i reguleringstiltaket slakting av gris med lave slaktevekter tas til orientering.
2. Til dekning av kostnader knyttet til programmering og datakjøring i SLFs fagsystem for slakt, Leveransedatabasen, utbetales 39 583 kroner til SLF fra fondet for omsetningsavgift på kjøtt.

Kjøtt - Kompensasjon ved slakting av gris med lave slaktevekter 2013 - Regnskap

Med bakgrunn i vilkårene for gjennomføringen av tiltaket med slakting av gris med lave slaktevekter, har SLF beregnet og utbetalt kompensasjon til slakterier og produsenter. Det er regnskapsført totalt 46 939 915 kroner fordelt på 24 623 541 kroner utbetalt i juni og 22 316 374 kroner utbetalt i september. Antall kg det er gitt kompensasjon for er 3 154 485 kg.

Grunnlaget for beregningene er data hentet ut fra SLFs fagsystem for slakt, Leveransedatabasen. Beregningene er gjort etter følgende kriterier fastsatt av OR:

1. Ordningen var frivillig ved at den enkelte produsent selv kunne velge å redusere slaktevekt i perioden.
2. Ordningen omfattet slaktegris levert slakterier.
3. Markedsregulator fastsatte, i samråd med SLF, hvilke tidsperioder ordningen skulle være aktiv. Første periode var fra 01.01. til 24.03.2013. Andre perioden var fra 25.03. til 30.06.2013, jf. vedtak i OR 19.02.2013 sak 4/13.
4. Det ble gitt kompensasjon til produsent og slakteri med utgangspunkt i redusert gjennomsnittelig slaktevekt i tiltaksperioden i forhold til basisperiode. Basisperioden var fastsatt til å være fra og med 1. januar til og med 4. desember 2011.
5. Produsenter som, i første aktive periode reduserte gjennomsnittelig slaktevekt i forhold til basisperioden, ble kompensert med 8,70 pr. kg. Slakteriet som mottok slaktet, ble kompensert med kr 9,10 pr. kg. For andre aktive periode fikk slakteriet en kompensasjon på kr 3,90 pr. kg. Produsentene fikk som tidligere, kr 8,70 pr. kg. Minste gjennomsnittsvekt for kompensasjon var 72 kg.
6. For å utløse kompensasjon måtte reduksjon i gjennomsnittelig slaktevekt være 1 kg eller høyere enn slaktevekt i basisperioden.
7. Griser med slaktevekt fra og med 50 kg og til og med 106 kg var med i beregningen av gjennomsnittsvekt.
8. Markedsregulator utformet et felles informasjonsopplegg for hele bransjen slik at alle fikk god kunnskap om ordningen. Markedsregulator bekjentgjorde oppstart og avslutning av perioder med kompensasjon og eventuelle endringer i kompensasjonen, eller minste gjennomsnittsvekt for kompensasjon med minimum 1 ukes frist. Det enkelte slakteri informerte sine produsenter om deres gjennomsnittelige slaktevekt i basisperioden, basert på beregninger gjennomført av SLF.
9. SLF utarbeidet rapport for hvert slakteri og utbetalte kompensasjon til slakteriene etter beregninger utført med grunnlag i data i Leveransedatabasen. Utbetalingen fant sted etter at tiltaksperioden var ute. Slakteriet formidlet tilskuddet videre til den enkelte produsent.
10. SLF hadde ansvar for kontroll av ordningen, herunder kontroll av slakteriets utbetalinger til produsent. Denne kontrollen er ikke avsluttet.
11. Kostnader i SLF knyttet til programmering og datakjøring i Leveransedatabasen til gjennomføring av tiltaket, er dekket av omsetningsavgiften for kjøtt.

Kommentarer til sluttresultatet

Nortura SA hadde, i forkant av iverksetting av det produksjonsregulerende tiltaket i første periode fra 01.01. til 24.03, prognosert en reduksjon på ca. 1 400 tonn svinekjøtt. Resultatet ble 1 383 tonn svinekjøtt. Kostnaden ble 24,6 mill. kroner og budsjettet var på 30 mill. kroner.

For det produksjonsregulerende tiltaket i andre periode fra 25.03. til 30.06. 2013, var målsetningen en reduksjon på 1 500 tonn svinekjøtt med en kostnad på 20 mill. kroner. Resultatet ble 1 700 tonn og en kostnad på 22,3 mill. kroner.

Totalt ble resultatet et uttak av 3 154 tonn (prognose 2 900 tonn) svinekjøtt med en kostnad på 46,940 mill kroner(ramme 50 mill. kroner).

SLFs kostnader knyttet til programmering og datakjøring i Leveransedatabasen til gjennomføring av tiltaket ble 39 583 kroner.

Sak nr.: 53/13	Sektor: Egg	Beslutningsnivå: OR
Behandling: OR 25.10.2013	Tittel: Egg - Frivillig førtidsslakting av verpehøner i 2014	Saksnr.: 13/19106

Beskrivelse: Nortura har for 2013 fått fullmakt til å gjennomføre frivillig førtidsslakting av verpehøner med en effekt på inntil 1 300 tonn. I brev datert 01.10.2013 søkes det om fullmakt til å gjennomføre førtidsslakting av verpehøner med en ramme slik at eggproduksjonen kan reduseres med inntil 2 000 tonn i 2014. Kostnaden ved full oppslutning om tiltaket vil ligge mellom 14 og 16 mill. kroner.

Hjemmel: Retningslinjer for markedsregulering av egg, fastsatt av Omsetningsrådet 29.03.2012, § 2, jf. forskrift av 22.10.2008 nr 1136 om markedsregulering til å fremme omsetningen av jordbruksvarer

Forutsetninger:

Vedlegg: 20130927 Nortura-Søknad førtidsslakting 2014

Behandling i OR: Styreleder Bjørg Tørresdal foreslo at pkt 2 i forslaget til vedtak ble strøket. Dette punktet lød:
"Dersom det før tiltak er i verksatt hos den enkelte produsent, skjer endringer i rammevilkårene for eggproduksjon som svekker virkningen av førtidsslaktingen, kan Omsetningsrådet gjøre vedtak om å endre eller annullere tiltaket. Dette vilkåret må tas inn i kontraktene mellom produsentene og markedsregulator."

Medlem Steinar Hauge varslet at han ville stemme i mot det samlede vedtaket. Forslaget til vedtak med styreleders endringsforslag ble deretter vedtatt mot en stemme (Steinar Hauge).

Vedtak: 1. Førtidsslakting av verpehøns kan gjennomføres for å redusere eggproduksjonen med inntil 2 000 tonn i 2014.

Følgende vilkår gjelder for gjennomføringen av tiltaket:

1.1 Virkeområde

Førtidsslakting av høns er en frivillig ordning for eggprodusenter. Det er et av virkemidlene som kan benyttes for å regulere tilførselene av egg til markedet.

1.2. Forutsetninger

Ordingen med førtidsslakting av høns gjelder for 2014 og omfatter slakting av høner før ordinær slaktealder. Det er en forutsetning at andre aktuelle virkemidler vurderes og utnyttes parallelt. Det er videre en forutsetning at Rådet for førtidsslakting

(se pkt. 1.7) har vurdert markedet og anbefalt tidspunkt for igangsetting.

1.3. Avtale om førtidsslakting

Når kriteriene (se pkt. 1.4) er oppfylt, kan Nortura og produsent inngå gjensidig bebyrdet avtale om bruk av førtidsslakting i tråd med vurderinger foretatt av Rådet for førtidsslakting (se pkt. 1.7). Avtalen følger alminnelige avtalerettslige prinsipper.

1.4. Kriterier for deltagelse i ordningen

Følgende vilkår må være oppfylt for å delta i ordningen:

- Produsentene må i perioden for førtidsslakting ha dyr i alderen 56-76 uker.
- Førtidsslaktingen skal omfatte hele innsettet.
- Produsenten kan ikke ha nytt innsett i verping før tidligst 8 uker etter planlagt ordinær slakteuke.

Produsenter som ønsker å delta i ordningen, melder seg på gjennom respektive eggpakkeri.

Eggpakkeriet sender liste til Nortura med oversikt over:

- Navn, adresse og produsentnummer/organisasjonsnummer på produsentene
- Ordinær slakteuke for innsettet
- Ukenummer ved 20 ukers alder for neste innsett av verpehøner
- Dokumentasjon på leveransene av egg fra produsenten de siste 4 ukene før slakting og at disse er normale og representative for det aktuelle innsettet
- Dokumentasjon på at leveransene er opphørt
- Dokumentasjon på at hønene er avlivet med faktura over kvantum levert til destruksjon.

1.5. Kompensasjon

Kompensasjonen for produsenter som deltar i ordningen beregnes med utgangspunkt i tapt eggleveranse som følge av slakting før normal slaktealder (76 uker). Kompensasjonen kan gis for høner som avlives i perioden 56-73 uker. Grunnlaget for beregningen er dokumentert leveranse til eggpakkeri de siste 4 ukene før slakting. Kompensasjonen beregnes ved at beregnet tapt eggleveranse i ukene fra slaktetidspunktet og fram til ordinær slaktealder multipliseres med en sats fastsatt av Nortura, innenfor intervallet fra kr 7,00 til kr 8,00 per kg.

Deltakelse i ordningen forutsetter at det i tillegg til ukene med opphold som legges til grunn ved beregning av kompensasjonsbeløpet, skal være minimum 8 ukers opphold fram til avløsende innsett vil nå 20 ukers alder. Det gis ikke kompensasjon for planlagt slaktealder høyere enn 76 uker.

1.6. Administrasjon

Nortura administrerer førtidsslaktingen i henhold til dette

vedtaket og beslutter hvilke produsenter som skal delta i ordningen. Nortura bekrefter i tillegg antall høns som er tatt ut til førtidsslakting

Ved større oppslutning om ordningen enn det som er tilstrekkelig for å redusere eggproduksjonen med 2 000 tonn, skal Nortura legge til rette for en mest mulig lik fordeling av deltakelsen mellom de forskjellige pakkeriene sett i forhold til andel av samlet innveining. Det legges til grunn at det norske eggmarkedet er ett marked.

1.7. Råd for førtidsslakting

Rådet for førtidsslakting etablert for gjennomføring av tiltaket i 2013 videreføres med 2 representanter fra Kjøtt- og Fjørfebransjens Landsforbund og 2 representanter fra Nortura. Rådet skal anbefale tidspunkt for igangsetting av tiltaket og omfang, jf. markeds-situasjonen.

Rådet skal avgi rapport om bruk av ordningen til Statens landbruksforvaltning. Rapporten skal inneholde en fordeling av antall kg egg tatt ut hos hver enkelt produsent.

1.8. Utbetaling

Nortura utbetaler kompensasjon til de produsenter som deltar i ordningen. Etter gjennomført førtidsslakting foretas et endelig oppgjør etter vedtak i Omsetningsrådet.

1.9. Kontroll

Produsenten og eggpakkeriet er forpliktet til å gi de opplysninger som

Omsetningsrådet finner nødvendig for kontroll. Det kan være dokumentasjon av opplysninger gjennom leveringsavtale mellom eggprodusent og -pakkeri, avtale om bestilling av nytt innsett, dokumentasjon av at høner er levert til destruksjon, høner og slakteuke, med videre.

1.10. Tilbakebetaling

Ved mislighold av bestemmelsene som gjelder for førtidsslakting av verpehøns i 2014 kan utbetaling av kompensasjon stanses med øyeblikkelig virkning. Hvis utbetaling er foretatt, kan hele eller deler av kompensasjonsbeløpet kreves tilbakebetalt.

Egg - Frivillig førtidsslakting av verpehøner i 2014

I brev av 27.09.2013 søker Nortura SA Omsetningsrådet om fullmakt til å gjennomføre frivillig førtidsslakting av verpehøner med en ramme slik at eggproduksjonen kan reduseres med inntil 2 000 tonn i 2014.

Nortura skriver at markedsbildet for egg har de senere årene vært preget av omstillingen mot 2012 og økning i produksjon som følge av utbygging. Markedet så allikevel ut til å balansere noenlunde på grunn av at eggsalget økte. Erfaringer for hele bransjen fra 2013 er at salget nå flater ut.

For 2014 prognoseres en vekst i eggproduksjonen på 2 %. Med en økning i engrossalget på 1 % gir dette et prognosert overskudd av norskproduserte egg på ca. 2 100 tonn.

I 2013 er det gitt fullmakt til å førtidsslakte verpehøner med en effekt på 1 300 tonn etter at rammen ble økt med 300 tonn i OR-møtet 26.09.2013. I tillegg kan det disponeres inntil 900 tonn egg til miljøfôr.

Søknad om førtidsslakting for 2014

Grunnlaget for å søke om godkjenning av førtidsslakting er prognosen for 2014. Markedsregulator vurderer eggsituasjonen slik at det bør gis åpning for å kunne fjerne inntil 2 000 tonn av eggproduksjonen ved hjelp av førtidsslakting. Søknaden har vært forelagt Kjøtt- og fjørfebransjens Landsforbund. Det er enighet om omfanget og hovedtrekkene for ordningen.

Bruk av andre tiltak

I brevet skriver Nortura at førtidsslaktingen må kombineres med andre tiltak og nevner:

- Pris. Eggprisen ble 11.02.2013 satt ned med kr 0,80 per kg og har vært uendret siden
- Utjevning av markedet ved å lagre råvare til eggprodukter og produsere lagringsdyktig plomme og heleggpulver
- Utsatt eller framskyndet slakting av verpehøner
- Tilpasning av tidspunkt for innsett
- Tettere oppfølging av produsentenes produksjonsplaner
- Tettere (daglig) kontakt for å ha oversikt over tilgjengelige egg i markedet
- Hyppigere henting av egg hos produsent

Fra 1. juli ble reguleringseksport av egg avviklet ved overføring av egg til volummodellen.

Overskuddssituasjonen i 2014

Nortura skriver følgende om overskuddssituasjonen i 2014:

"Omleggingen mot 2012 har gitt større ulikheter mellom eggprodusentene i forhold til hvor økonomisk robust situasjon de er i. Om lag halvparten av eggprodusentene hadde anlegg som kunne benyttes videre, i hvert fall med mindre ombygging og investeringer. De er i en

relativt bedre økonomisk situasjon. Andre eggprodusenter som nylig har investert 5 - 6 millioner, har gjennomgående dårlig økonomi etter prisreduksjonen på kr 0,80 vinteren 2013.

I 2013 var det fortsatt produsenter som omstilte, og de økte sin produksjon til grensen for konsesjon. Det var også flere nyetablerte eggprodusenter i 2013. Disse hadde lagt planer for etablering før eggprisen ble redusert med kr 0,80 pr. kg egg fra 11. februar. Økningen av eggproduksjon de siste par år er også resultat av situasjonen i landbruket generelt. Målpris og engrospris for egg har økt relativt mye de senere år for å kunne dekke investeringer mot 2012 (ca. 20 % prisøkning på 5 år). I andre sektorer har det ikke vært tilsvarende prisøkning, og dette har medført økende interesse for å drive med eggproduksjon. Presset mot produksjonsøkning har også basis i en oppfatning av at det er relativt god økonomi hos noen eggprodusenter. Dette gjelder da som omtalt etablerte eggprodusenter, og nyetablering i eggproduksjon vil derimot være ulønnsom.

Økningen i 2014 skyldes primært effekt av at disse kommer med produksjon for hele året. Innovasjon Norge har vedtatt at de ikke skal finansiere nyetableringer i eggproduksjon. Dette er et viktig budskap som bankene også tar hensyn til. Produsenter som har tatt kontakt for å starte med eggproduksjon, har gitt tilbakemelding om at de nå ikke har finansiering. Det er nå få konkrete signaler om nyetablering.

Markedsbildet for egg har de senere årene vært preget av omstilling mot 2012 og økning i produksjon som følge av utbygging. Markedet så allikevel ut til å balansere noenlunde på grunn av at eggslaget økte. Erfaringer for hele bransjen i 2013 viser at salget nå flater ut, og fra sommeren sviktet salget betydelig i forhold til prognosert salg. Situasjonen med lavere salg er en relativt ny situasjon, og det synes å være naturlig å ha et noe lenger perspektiv før det vektlegges for sterkt.

Oppsummert mener Nortura at overskuddssituasjonen i 2014 ikke er et tegn på en langsiktig trend, og at det er viktig å la næringen stabilisere seg etter en overgripende omstilling til 2012 og se konsekvenser av blant annet prisreduksjon. I en slik periode er det behov for å benytte et tiltak som førtidsslakting."

Nortura har i søknaden konkludert med at en prisreduksjon nå vil ha svært begrenset effekt på muligheten for å begrense produksjonen. Videre skriver de at egg har svært lav priselastisitet, og at eggforbruket derfor ikke vil bli påvirket av betydning av en eventuell prisreduksjon.

Gjennomføring av førtidsslaktingen

Utrangerte verpehøner er ikke etterspurt i markedet, og Nortura slakter ikke lenger verpehøns. I Nortura avlives årlig ca. 1,8 mill. høner. Høner avlives i de fleste tilfeller på garden ved bruk av gasscontainer. Kadavre leveres oftest til Norsk Protein for destruksjon.

Nortura skriver at førtidsslakting hittil bare har vært gjennomført ved å avlive hønene minst fire uker før de har normal slaktealder på 76 uker. Tidligere praktiserte det meste av bransjen en egenpålagt ordning med avliving av hønene inntil to uker før normalt, uten at produsentene ble kompensert for det. Denne praksisen er nå tilnærmet helt opphørt. Etter drøfting i "Råd for frivillig førtidsslakting" er det enighet om at kravet i ordningen med førtidsslakting i regi av markedsreguleringen bør kunne utvides til å omfatte avliving av høner

inntil tre uker før normal slaktealder. Dette innebærer at det kan kompenseres for høner som avlives i perioden 56 - 73 uker. Kompensasjonen vil da omfatte fra 3 til 20 ukers verpeperiode.

Kompensasjon til eggprodusentene

Ordningen bygger på at eggprodusentene som førtidsslakter gis kompensasjon for tapte inntekter fram til ordinær slaktealder på 76 uker. Kompensasjonen beregnes ut fra hvor mye inntekter som bortfaller for hvert kilo egg som nå ikke blir produsert.

Vekta etter andel i hver innredningstype			
Miljøinnredning	45 %		
Frittgående	55 %		
Økologisk	0 % (inngår i frittgående)		
		Per avliva høne	
		Uten distrikts-tilskudd	Med distrikts-tilskudd
Eggvekt, g	65,5		
Ytelse, kilo egg/høne/uke	0,405		
Eggpris, kr/kg		kr 14,91	
Distrikts-tilskudd	kr 0,22	kr 15,13	
Tapt egginntekt		kr 6,04	kr 6,13
Fôropptak, gram fôr/høne/dag	115		
Fôrpris	kr 3,71		
Spart fôrkostnad		kr 2,99	
Tapt egginntekt - spart fôrkostnad		-kr 3,05	-kr 3,14
Diverse variable kostnader	kr 0,24	50 %	kr 0,12
Tapt dekningsbidrag per høne		-kr 2,93	-kr 3,02
Tapt dekningsbidrag per kilo egg		-kr 7,24	-kr 7,46
Nødvendig kompensasjon per kg egg		kr 7,30	

Norturas beregning for 2014 viser at tappt dekningsbidrag ved ikke å ha noe eggproduksjon er kr 7,30 pr. kg egg.

Nortura skriver at det er svært viktig å oppnå tilstrekkelig oppslutning om førtidsslakting. Kompensasjonen må derfor være rimelig, men samtidig slik at kompensasjonsbeløpet ikke isolert gir en stimulans til å delta på førtidsslakting. Erfaringer har vist at det er vanskelig å få oppslutning om førtidsslakting på vinteren, for produsentene må fyre for å sikre hus og inventar mot frost. Rådet for førtidsslakting er opptatt av kostnaden med å la hønehuset stå tomt. I samarbeid med rådet vil Nortura øke kompensasjonssatsen på vinteren for å dekke fyringsutgifter. I søknaden er et tillegg på 20 øre per kg vurdert som rimelig.

Ved justering av betingelsene for førtidsslakting i 2013 i Omsetningsrådet 19.02.13 ble kompensasjonssatsen fastsatt innenfor et intervall, blant annet for å sikre bedre oppslutning. Dette prinsippet mener Nortura må videreføres i 2014.

Nortura anbefaler at kompensasjonssatsen for 2014 fastsettes i intervallet fra kr 7,00 til kr 8,00 per kg egg, en justering fra kr 7,80 til kr 8,30 i 2013. Ved full oppslutning vil kostnaden ved tiltaket ligge mellom 14 og 16 mill. kroner.

Vilkår / Dokumentasjon

Dokumentasjonen for omfanget av avlaving på garden i stedet for på et slakteri må være både sikker og enkel. Siden kompensasjonen er knyttet til tapt overskudd per kg egg, er det potensiell eggleveranse en trenger å sannsynliggjøre. Nortura foreslår derfor at eggleveransene for de siste 4 ukene dokumenteres med en oversikt fra eggpakkeriet. Dette er kontrollerbart ved at pakkeriene har arkivert eggavregningene. Eggpakkeriet må videre bekrefte at leveransen har opphørt.

Nortura viser til tidligere vedtak om førtidsslakting (pkt. 1.4) der det kreves at det enkelte eggpakkeri skal bekrefte at eggproduksjonen har fulgt en normal utvikling. De mener dette kravet ikke lenger har noen funksjon når man nå kompenserer etter kilo leverte egg og ikke antall høner. Eggpakkeriet må imidlertid bekrefte at eggleveransene de 4 siste ukene har vært normale / representative for det aktuelle innsettet.

Det må også dokumenteres at hønene faktisk er avlivet, og at eggproduksjonen ikke bare omsettes på annen måte. Produsenten må dokumentere med faktura hvilket kvantum som er levert til destruksjon.

Nortura foreslår at øvrige vilkår for tiltaket i 2013 videreføres.

Prisutvikling

Målprisen på egg i avtaleperioden 2012-2013 var på kr 19,10. Noteringsprisen fra til februar 2013 lå mellom 11 og 18 øre under målprisen. Fra 10.02.2013 satte Nortura ned noteringsprisen med 80 øre. I resten av avtaleperioden lå noteringsprisen på kr 18,11, dvs ca 1 krone under målpris.

Fra 01.07.2013 gikk egg over til volummodellen og målprisen ble erstattet med planlagt gjennomsnittlig engrospris (PGE). Denne fastsettes av kornsernstyret i Nortura 2 ganger i året. For 2. halvår 2013 ble PGE satt til kr 18,20 per kg. Pr i dag ligger det akkumulerte prisuttaket 8 øre under denne.

Nortura har i styremøte 22.10.2013 fastsatt planlagt gjennomsnittlig engrospris (PGE) for representantvaren egg i 1. halvår 2014 til kr 18,10 kr per kg. Dette er en reduksjon på 10 øre i forhold til gjeldende planlagt engrospris.

SLFs vurdering

I søknaden om å utvide tiltaket i 2013, jf. sak 44/13, varslet Nortura en søknad om å iverksette førtidsslakting også i 2014. I den forbindelse skrev SLF i sine vurderinger: "Ettersom over-produksjonen nå synes å vedvare for en lengre periode, vil det være naturlig å drøfte bruken av virkemidler nærmere i forbindelse med den saken."

I 2011 var markedsbildet for egg preget av omstilling mot 2012, da tradisjonell burdrift ikke lenger ville være tillatt. I starten av 2011 var det overskudd av egg med stort egglager, og førtidsslakting ble iverksatt. Mot sommeren økte salget både hos Nortura og de uavhengige eggpakkeriene. Høsten 2011 ble det underdekning av egg, og eggproduktfabrikkene foretok import.

I 2012 var det prognosert et underskudd av norskproduserte egg på ca 200 tonn. Eggimporten i 2011 på 1 100 tonn skulle blant annet dekke opp dette. Eggmarkedet i 2012 var imidlertid preget av stadige endringer. Året startet med underdekning og import, mens eggssalget utover sommeren ble vesentlig dårligere enn forutsatt og det oppsto betydelige lagre av egg. Det ble derfor eksportert noe skallegg for å få ned lagret og i tillegg produsert eggprodukter for lagring. Dessuten ble noe destruert pga av kvalitetsfeil.

I 2013 er prognosen for økningen av salget i forhold til 2012 justert ned fra 1,3 % i januar til 0,4 % i september. Dette var grunnlaget for å utvide tiltaket med førtidsslakting. Økningen av produksjonen i 2013 er blant annet en effekt av at de som bygde ut i 2012, kommer med full årsproduksjon. I tillegg er nye produsenter kommet til i 2013, flere av disse er produsenter som har avventet ombygging inntil nå. Tilsvarende effekt kommer i 2014 med de som har startet opp i løpet av 2013.

Innovasjon Norge har vedtatt at de ikke skal finansiere nyetableringer i eggproduksjon. Det er grunn til å anta at dette også vil påvirke bankenes vurderinger. Nortura skriver i søknaden at produsenter som har tatt kontakt for å starte med eggproduksjon, har gitt tilbakemelding om at de ikke lenger har finansiering. Dette antas å innebære relativt få nyetablering i tiden som kommer.

Det foreligger ikke prognoser for 2015. Men selv om det ikke skulle bli noen produksjonsøkning i 2015, vil en være avhengig av en salgsøkning for at ikke overskuddssituasjonen skal vare inn i dette året.

Dette innebærer en mulig overskuddssituasjon med varighet 2-3 år. Omleggingen mot 2012 har gitt større ulikheter mellom eggprodusentene med hensyn til hvor økonomisk robust situasjon de er i. Om lag halvparten av eggprodusentene hadde anlegg som kunne benyttes videre, i hvert fall med mindre ombygging og investeringer. Generelt vurderes disse å ha en bedre økonomisk situasjon enn de eggprodusentene som nylig har investert 5 - 6 millioner kroner bl.a. som følge av endringene fra 2012. På grunn av overproduksjonen i 2012-2013 har disse i tillegg hatt en svikt på inntektssiden både som følge av at høy omsetningsavgift og at det ikke har vært mulig å ta ut målpris i avtaleåret. I jordbruksavtalen for 2012-2013 ble målprisen på egg satt til kr 19,10 per kg, en økning på 20 øre fra foregående avtaleår. Grunnet overskuddssituasjonen satte markedsregulator ned både produsent- og engrospris på egg med 80 øre for alle varianter av egg 11. februar 2013. Akkumulert prisuttak for avtaleåret var 47 øre under målpris. Planlagt gjennomsnittlig engrospris for 2. halvår 2013 er satt til kr 18,20 per kg. Prisedgangen sammenlignet med målpris er en konsekvens av overskuddssituasjonen. For 1. halvår 2014 er den planlagte gjennomsnittlige engrosprisen satt ned med ytterligere 10 øre per kg. SLF registrerer at prisvirkemidlet blir benyttet i den foreliggende situasjonen. I tillegg til dette har omsetningsavgiften vært høy. I 2013 har avgiften vært kr 0,80 per kg. Under mer stabile forhold har avgiften ligget på ca. kr 0,60 per kg.

Markedsreguleringen skal primært handtere temporære overskuddssituasjoner. Den nåværende situasjonen tenderer i retning av mer permanent overskudd. Omleggingen av driftskravene fra 01.01.2012 er en viktig årsak til de ringvirkningene en fortsatt ser.

I den politiske plattformen til den nye regjeringen utgått fra Høyre og Fremskrittspartiet heter det bl.a:

"Regjeringen vil styrke landbruket gjennom forenkling av lover, regler og støtteordninger. Det vil styrke kapital situasjonen, øke omsetningen og bedre rekrutteringen. Kvotebegrensninger og konsesjonsgrenser som hindrer utnyttelse av kapasitet i enkeltbruk og samdrifter må i størst mulig grad oppheves. Takene for maksimal produksjon heves først. Disse endringene må skje gradvis. I takt med dette skal nivået på overføringene reduseres."

Endringer i kvotebegrensninger eller konsesjonsgrenser kan påvirke produksjonsomfanget. En må forvente at det er ledig kapasitet i eksisterende bygningsmasse som vil bli tatt i bruk relativt raskt dersom grensene for produksjonsbegrensning heves. Dette vil helt eller delvis kunne oppheve virkningen av dette reguleringstiltak. SLF har spurt Nortura om en vurdering av hvor raskt en eventuell endring av konsesjonsgrensene kan virke inn på produksjonskvantumet av egg. Nortura har valgt ikke å kommentere dette nå.

På grunn av denne usikkerheten tilrår SLF at OR i vedtaket varsler at tiltaket kan bli annullert eller endret om det skjer endringer i rammevilkårene for eggproduksjon som svekker virkningen av førtidsslaktingen. En slik forutsetning må også tas inn i kontraktene mellom produsentene og markedsregulator.

Nortura har foreslått noen mindre endringer i forutsetningene for deltakelse. Dette gjelder i første rekke krav knyttet til dokumentasjon av at tiltaket hos den enkelte produsent er gjennomført. Videre er intervallene for satsene for kompensasjon justert noe ned i forhold til i 2013, primært på grunn av lavere eggpris. SLF støtter disse endringer.

Med disse vurderingene og forutsetningene tilrår SLF at tiltaket med frivillig førtidsslakting kan iverksettes i 2014.

Sak nr.: 54/13	Sektor: Alle	Beslutningsnivå: OR
Behandling OR: 25.10.2013	Tittel: Orientering fra markedsregulatorene	Saksnr.:

Beskrivelse: Det ble gitt følgende orienteringer fra markedsregulatorene:

- Korn Einar Enger
- Kjøtt, egg og fjørfekjøtt Sveinung Svebestad
- Melk Trond Reierstad

Behandling i
OR: Enstemmig vedtak.

Vedtak: Informasjonen fra markedsregulator tas til orientering.